中華民國二十六年四月二十七日 星期二 第一張 第一版

南京日報

上報登記證 內政部警字第三八〇九號 中宣部中字第一二六四號 中華郵政特准掛號認爲新聞紙類 電報掛號二一一二
社址白下路八十三號 電話五一七三三號
第九百三十二號
今日兩大張售洋三分

今日提要

日三相傳已決定對華方針
修改國民大會兩法昨初步審竣
財部籌劃發行川賑災公債
宋哲元日內擬赴張垣
希特勒與義相今夏將再會晤
英俄將簽訂海約
京中小聯運昨晨開幕

日三相協議結果 傳已決定對華方針
向中國要求者應求澈底解決 川越將於明日歸國

（東京二十六日電）傳日大使川越茂、今日電告外務省、將于二十八日離滬歸國、而不若前傳在五月二日成行、關于此點、半官方面、顯示外相佐藤與陸相杉山、及海相米內協議後、已獲得結論如下、日本所應向中國要求者，應求其澈底之解決，同時日本對中國之公正合理抱負，準備加以充分之考慮，此外中國問題，既牽涉鉅大之英國利益，此後中日談判，將與對英完全接觸及對英提攜相並進行云。

華北日駐軍春季演習

（北平二十六日電）日軍近日實行春季大演習、連日調動頻忙、二十六日下午、共有三批日軍、分乘專車、由通車開平、旋即轉津、計首批五百餘人、携鋼炮四門、坦克車六輛、馬百廿餘匹、三批計五百餘名、機關槍廿餘架、馬三十餘匹、二批計百九十餘名、携鋼炮四門、未携重武器、

（天津二十六日電）日駐屯軍參謀和知、廿六日下午一時、搭中航機、由津飛滬、代表田代訪晤川越大使、有所商談、三二日內即返津、

（天津二十六日電）津日駐軍七八百人、二十四日、分由津楡開往安定通縣一帶演習行軍、茲已於廿六日夜車乘專車三列、分別來津、其中一列、仍將返楡、又前往演習之日軍戰車隊、二十六日午、沿平津汽車路返津云、

陳誠離漢 乘輪返京

（漢口廿六日電）軍政部次長陳誠、日前來漢訪晤何成濬、並赴武漢分校、向師生訓話、茲已公畢、於廿六日晚、乘坐三北公司明興輪赴京、

劉建緒視察皖南贛東

閩浙皖贛邊區綏靖主任劉建緒、日前出巡皖南贛東一帶、頃據劉氏電京報告、謂皖南地方、極爲安謐、屯溪祁門茶商雲集、打破以往蕭條景況、所有地方、組訓保甲、復興農村等工作、除派兵分駐各地督辦外、並已派員會同各縣長、深入民間、切實辦理云、

津海關完成緝私網

（天津二十六日電）津海關近在近郊八里台大窖兩地方、各增設分卡一處、二十六日已正式成立、開始辦公、平津公路之白廟村分卡、亦正在組織中、此後津白、津保、津滄、平津各公路、均有專人負責查緝、使走私貨物、難以由津運銷內地、至海關關員、在北甯路東站查緝私貨事、尚待雙方繼續接洽云、

日總選前後政局 民政兩黨仍圖倒閣
駐日俄大使訪謁佐藤外相 東京電車潮解決

（上海二十六日電）據同盟社東京二十六日電、日前日本政界、一致關心者、爲民政政友兩黨、對於總選後之政局、將採取何種態度、兩黨於選舉戰中、高揭爲反政府及打倒林內閣之共同標幟、至選舉告終後、是否仍能繼續維持、而一路向倒閣之途邁進、此兩者、乃左右今後政局之中心問題、綜合現在政民兩派之情勢綜則兩黨、即在選舉之後、其反政府之共同氣勢、恐將依然持續、以林內閣敗退爲目標、而與政府作正面衝突、政民兩黨、在衆院之議席、決不至較解散前減少、故將依照擁有左右議會動向之勢力、已毫無疑義、則以本屆選舉爲國民之審判內閣之提出總辭職、乃憲政之常道、林內閣方面、則似等待選舉後之情勢、發生變化、窺伺兩派發生間隙、考慮其祕密對策、同時發出再解散之空氣、希望兩黨行動、有利於政府之展開、然政民兩黨之大勢、目下殆已爲反政府之淸一色、全無受政府離間之餘地、故決不致爲再解散之恐嚇宣傳所屈、而將斷然採取反政府的一致强硬態度、總之、在如上之情勢下、由政民兩黨視之、或不及至選舉後之特別議會開幕、再與政府作正面衝突、一決雌雄、政府在特別議會之前、即將自行崩潰、而有政局之轉變也、

（東京二十六日電）據當地消息稱、蘇聯駐日大使優列涅夫、前數日曾向日外相佐藤、對日蘇邦交、提出重要建議、而經日外陸海三相會議、協商結果、決定予以接受云云、茲證實與事實相去甚遠、優列涅夫、本月十五日及二十四日、兩次訪謁佐藤之重要任務、乃爲對蘇聯政府、任命賈士洛夫斯基、爲其繼任事、徵求日政府之同意、蓋優列涅夫、已調任駐德大使而定於五月十五日繞莫斯科赴任履新、查賈洛夫斯基、現任蘇聯外交人民委員會遠東局副局長、曾居住日本九年之久、最近蘇聯與日舉行交涉、頗佔重要地位、又聞優列涅夫、似已將改善日蘇一般關係之意向、傳達莫斯科當局、但外傳優氏曾要求日政府、正式保障日德防共協定內、無祕密條款之存在一節、則尚難證實、惟至少優氏在四月十三日返日前、業已決定調任駐德大使、觀於此種事實、優氏訪謁佐藤、徵求日方之同意、並在緩和日蘇之空氣、而圖創造比較良好之國際環境、以便利其將來對德政府之折衝也云、

（東京二十六日電）東京市電車、及公共汽車工人怠工工潮、今晨由日警視廳總監、藉武力干涉、而告解決、工資增加百分之十、事後警視廳總監、於二十五日晚、下最後警告、對工人領袖、揚言工人、若繼續怠工、而堅持增加工資百分之二十、則將大事逮捕怠工工人、故今爲工潮、始得平息、惟以多數工人、對工人領袖之妥協條件、表示不滿、故當地交通情形、尚未完全恢復云、

財政部研究 發行川省賑債辦法
川振會已改組成立積極籌劃賑災 黔旱災以西北爲最重

（京訊）行政院對救濟川災案、極爲重視、現定本週內、召集關係部會開會、商討具體救濟辦法、關於川省府請發行賑災公債一千五百萬元案、財政部刻正飭公債司調查、其所指定之基金數目、并研究其所擬發行辦法、日內即可呈院核示、

（成都二十六日電）省振務會、以災況嚴重、將內部組織擴大、業於二十六日上午十時、在省府開成立大會、到省府各廳處長暨原有省振會委員二十餘人、財部川振專員曹仲植、被邀列席、由省府秘書長鄧漢祥主席、公推尹昌齡、余仲英、張瀾、邵從恩、杜炳章五人爲常委、聞前省振會主席杜炳章呈辭後、劉湘將聘常委尹昌齡兼該會主席、又省府二十六日、電令受災各縣限即責成當地耆紳暨保甲長、速將受災情形、災民人數、現存糧食、及振濟情形、詳查具報、所有各縣境內老弱婦孺、及殘廢災民、並飭速籌款項設所收容、

（安順二十六日電）本省旱災、以西北二路爲甚、近雖得雨沿路稻田、仍無蓄水未能播種、

（貴陽二十六日電）京黔公路週覽團入黔、目睹黔災奇重、褚團長民誼、昨特電呈蔣院長、爲黔民請命、

日人嚴重挑撥 名古屋太平洋博覽會中「竟舉行所謂冀東日」
我僑胞極憤慨

（東京二十五日電）我駐日大使館參事楊雲竹、奉我外部訓令、於二十四日晨、向日外務省東亞局長森島守人、提出照會、促請注意名古屋太平洋博覽會中之種種含有惡意、而足以刺激我國國民情感之現象、但所謂「冀東日」仍在名古屋舉行、池逆宗墨、曾參與是會、日政府無線電台、並曾將殷逆汝耕之日語廣播演說、播送全國、內容充滿侮辱我國政府之詞句、名古屋全城各電車及公共汽車、均奉命懸掛五色旗、報紙則均從事宣傳、非法分化我國土地之運動、日日新聞、甚至發行增刊兩大版、題爲「華北之寶藏地冀東區域」、內容充滿蔑視國民黨及國民政府之詞句、我旅日僑胞、對日政府尤其是目前中日關係、正在開始好轉中、竟縱容此種嚴重挑撥行爲、莫不深表憤慨云、

楊虎城出洋 行期尚未定
何柱國騎兵仍暫留駐陝 劉尙淸即南下

西安綏署主任楊虎城聞將於月底偕同李志剛南來謁見各當局、最近迭傳楊氏將出國考察一行、原係楊氏上次南來時、有此動機、聞現時楊氏仍擬償此夙願、其目的地爲歐美各國、惟何時出國、刻尚未有所聞、須俟楊氏到滬後、再行決定、至護照手續、現時亦尚未接洽辦理、

（徐州二十六日電）于學忠等部、除何柱國騎兵軍部、現駐陝甘外、其餘各部、完全調運竣事、均到達豫皖兩省新防地、何之騎兵軍新防地、尚未確定、故暫停待命、該軍所轄四師人馬、輸運將需百列車、始可裝竣、

（天津二十六日電）新任皖省主席劉尙淸、連日在津摒擋私務、已告就緒、擬二十七日或二十八日、由津南下、謁中樞當局、請訓後、即赴皖就職、

天津海河 連日發現浮屍
純係壯丁并有傷痕 顯爲被人謀害棄屍

（天津二十六日電）海河近數月來、所發現之浮屍、已達二十五具左右、二十日晚及二十六日晨、又有五具、已引起各方之注意、蓋去年同時期、曾陸續發現四百具之多、津市府頃令警察局、嚴密調査來源、此事已成爲此間一般人士談論之中心、因所發現之浮屍、既無婦女、又無老少、純係壯丁屍身、並有傷痕者、顯係遇害後被棄於河中、且發現地點、均在津市區、上游從無一具云、

修正國大兩法規 已初審竣事
本週立院例會將提討論 國選總所今開所務會議

修正國民大會組織法及代表選舉法案、經立法院孫院長、批交傳秉常等廿二委員審查後、傳氏于昨（廿六）晨邀集原任該案初稿起草委員林彬、呂志伊及秘書鮑德澂、專員徐彝尊開初步審查會議、當將兩法條正竣事、關於國民大會組織法者、計將現行法第一條「國民大會制定憲法及行使憲法所賦予之職權」改爲「國民大會制定憲法、并決定憲法施行日期」、現行法第三第四條兩條合併爲第三條、分別規定國民大會之當然代表及列席人員、現行法第五條至第十一條、依次改爲第四條、至第十條、并於現行法第十一條之後增加「國民大會於會期完畢任務終了」一條該條即作爲第十一條現行法第十二條至第廿條、仍照舊無更動、故初步審查修正後、國民大會組織法之條文數目、仍爲二十條、關于代表選舉法者、則修正較多、現行法計八章六十二條、此次初步審查修正結果、章數仍舊、條文則已删去現行法之第十三條「各選舉區所推選之候選人、由國民政府就中指定三倍、於各該區應出之代表名額爲候選人」第十四條」省政府對于各選舉所推選之候選人、在呈報國民政府指定前、得簽注意見」、及第廿二條「各職業團體所推選之候選人、由國民政府就中指定二倍、於各該團體應出代表之名額爲候選人、」一幷於附則章中、增設一「各種特種選舉、其代表得由國民政府指定之」一條故初步審查修正後、代表選舉法之條文數目、已由六十二條、改爲六十條、此外對于現行法第二條代表總額、與分配、亦有修正現行法第六條以後、凡區域選舉與職業選舉兩章、各條文中、涉及由國民政府指定候選人之規定文字、亦已一律删除、其他則一律照舊、無更動、所有上項初步審查結果、將再由傳秉常召集其他廿二委員程中行黃右昌等、於明（二十八）日晨九時、開會再度審查後、即提該院本星期五（三十）日院會審議、又「修正法草案」一案、傳氏亦定明（廿八日）晨十時半、召集其他七位委員梁寒操、馬寅初等開會審查、預計亦可提出該院本週院會一幷審議

國選總事務所以修正之國民大會組織法及代表選舉法、最近即可經立法院呈由國府公布施行、亟應重加規畫、俾複選手續辦峻、該所已定今（廿七）日下午召開所務會議、商討國選工作之推行步驟等問題、

蔣委員長 續拔除病菌兩枚

（上海二十六日電）蔣委員長二十六日、仍在賈爾業愛路私邸靜養、除葉楚傖曾往問候外、其他賓客、概未延見、惟委座以沙王遠道南來、故將於二十七日接見、並悉委座有病齒數枚、爲恐影響及於其他部份之健康起見、曾於二十二日、在中山醫院拔除兩枚、嗣後又繼續拔除兩枚、經過頗爲良好、

義大使柯賚 明日呈遞國書
墨芬兩使呈遞日期亦批定 芬使昨謁外王

新任駐我國義國大使柯賚、向我國民政府林主席、呈遞國書日期、茲據國府息、已由義使請由我外部轉經國府林主席批定、於明（二十八）日上午十一時半、在國府大禮堂舉行、又墨西哥公使奧格拉、及芬蘭公使范文、呈遞國書日期、亦已經林主席批定、墨使爲本月三十日上午十一時、芬使爲五月一日上午十一時舉行、新任芬蘭駐華公使萊爾槐納、昨（二十七）日下午四時至外交部晉謁王外長致敬、并接洽呈遞國書事項、談約二十分鐘辭出、

今明即將離滬 于院長辭祝壽
監察使滿任事在攷慮中 王陸一昨返京

監察院祕書長王陸一、前日去滬、昨（二十六）已返京、對記者往訪、承談晉謁于院長報告院務經過、暨于院長辭謝稱壽各情如次：

○…監院近來工作…○

（一）整理、調査各項吏治報告人事、兵匪善並就水災、修防、獄政等專門事項、分別審愼研究、以期增進監察效能、或建議主管機關、爲推進工作之參考、（二）爲統計該院職權行使之効程、監察審計兩部份工作、現有委員多人、及審計部方面、從事於精詳之統計、與分析、因憲法制定前、訓政時期五權政制實施之經驗、將爲研究憲草時之重要根據也、（三）監察使已屆任滿之各區、其續提派或量移區域各事、院長正詳愼考慮中、並須請命中央也、關於于

○…院長辭謝稱壽…○

一事、院部、會迭奉電、略謂「復興民族、必先剷除錮習、如本院一啓此風、全國各機關、從而尤效、將何以善其後、不特醻資易滋流弊、即頌楊文字、余亦一律辭絕也、務望院部同人、以余意爲意、則受余勝於一切」、此次在滬、晉謁于院長、諄諄以此爲囑、絕對辭止、至於陝西故舊、謀建右任圖書館、于院長之意、謂此爲地方文化上之貢獻、當另爲一事、且擬力助其成、改易名稱、擴大範圍、以紀念革命以來諸志士仁人、規模欲其閎久、于院長已電陝中同人、謂所需之費、不足時、當設法彌補也、又于院長笑謂、余今年爲五十九歲、屆指老輩及同儕中、惟余爲有齊眉人在、蓋謂其元配高仲林夫人也、大約于院長今明日、必離滬、曾一再言、元首謙尊領袖沖願國人皆有所崇效也、

史丹法尼 覲見林主席

國府高等顧問史丹法尼、偕其祕書長馬格利尼、昨（二十六）晨十時半、由外交部派員陪赴國府覲謁林主席致敬、當經參軍處職員引見、歷約二十分鐘辭出、

孔特使抵熱那亞時 與蔣夫人通話
此爲中義無線電首次通話 孔途中曾遊羅馬

（上海二十六日電）孔特使一行、二十六日由那不勒斯港抵熱那亞後、卽於當晚九時十五分（上海時間）、與在滬之蔣夫人宋美齡女士、由中義無線電話通話、彼此互相致候外、孔氏並敬詢蔣委員長近來健康、蔣夫人當卽告以委座政躬甚健、聞通話情形頗佳、惟因天氣關係、聲音頗不淸晰耳、孔特使與蔣夫人、此次通話、事前由交通部無綫電台、預爲接洽、而爲中義無綫電話之首次通話云、

（熱那亞廿六日路透電）孔特使等一行、廿六日抵此、顧維鈞及熱那亞市長、皆來歡迎、孔與副使陳紹寬本有先赴柏林與捷京之說、但現在並不如此、定二十六日夜起程赴英、

（那不勒斯二十五日專電）孔特使一行、二十五日午、乘義郵維多利亞號抵此、到埠迎候者、有義國官員及我駐義大使館人員多人、義外相齊亞諾、那不勒斯港市長馬齊里、那不勒斯港海軍司令范里大將均派代表溢埠迎迓、我駐義大使劉文島、因病未至埠迎候、由劉大使夫人暨大使館參事沈祖同代表登輪歡迎、孔特使等於熱烈歡迎中登岸、旋午後、偕副使陳紹寬、由那不勒斯港警察廳長伴同赴羅馬古城彭沛伊遊覽一週、而於午後四時、復乘原輪赴熱那亞、

滬東棚戶 四千餘人請願

（上海二十六日電）滬東棚戶、因工部局限令拆遷、二十六日晨、在楊樹浦路集合四千餘人、預備大請願、與武裝探捕相持一時之久、始被驅散、

胡故主席 逝世紀念 提前舉行

五月十二日爲胡故主席逝世週年紀念日、本年是日適値英王加冕典禮舉行期、依照國際慣例、是日應升旗鳴礮致賀、中央已決定將本年胡主席逝世紀念提前于五月十日舉行、業由中央祕書處電達各級黨部遵照、

宋哲元日內赴張垣
傅作義赴河邊謁閻稍留返綏

（天津二十六日電）宋哲元定日內赴張垣、稍事就擱、即行返平、預定月杪來津、爲其太夫人祝嘏、

（太原二十六日電）傅作義連日在并參觀各項建設事項、二十六日晨赴新南市場遊覽、十時許返城、午乘汽車離平、赴河邊謁閻、稍事勾留、逕由河邊赴大同轉綏、

今夏歐洲二怪傑
將再會於柏林
義助德南進在牽制法俄聯繫
戈林啓程赴義

（倫敦二十六日哈瓦斯電）工黨機關報、每日民聲報稱、義相定今夏親往柏林、與德元首會晤、

（紐約二十六日哈瓦斯電）紐約泰晤士報評論歐洲時局、略謂就目前歐洲局勢、蘇聯態度、實有舉足輕重之勢、德國深知之、故向莫斯科方面試探、而謂與蘇聯接近、但蘇聯竟置之不理、由此可見蘇聯用意、乃在維持法俄聯繫、以協力防德、向東西兩方擴張、義相最近助德南進、其故當在於此云、

（羅馬二十六日路透電）德元首心腹戈林、二十五日夜、已離那不勒斯、前往羅馬、廿六日將開始與義相晤談、預料所談者、將在西班牙時局上、有重大影響、據若干方面推測、此次重要談話、或將產生、如他國咸允照辦、則德義願撤其在西志願兵之運動、大約調停西內戰一層、將爲此兩人所討論事件之一、戈林並將勸義相往訪希特勒于元首別墅、俾向世界表示義德間之友誼、衆料義相或可採納其言、

（柏林二十六日哈瓦斯電）政界人士宣稱、外長牛賴特、將於五月初、前往羅馬、正式聘問義政府、德義兩國政策、親密無間、兩國所成之政治軸心、爲歐洲外交上之一重要事實、均可于牛賴特此行、獲得明證云、

馬德里將再鏖戰
當局下令撤退居民
西政府軍飛機轟炸瑪加拉港
叛軍近獲勝利

（馬德里廿五日海通電）新任馬德里市長勃那特、頃發布撤退首都庶民之命令、違者將嚴懲不貸、故大批卡車、已在當局支配之下、運送居民、赴其他各城、願往瓦倫西亞者爲數最多云、

（直布羅陀二十五日哈瓦斯電）西政府軍飛機多架、二十四日下午、向南部瑪拉加港擲彈轟炸、數人斃命、受傷者頗多、

（巴斯克邦維多利亞城二十五日哈瓦斯電）國民軍昨午後攻陷愛洛里沃城之後、當晚復派一縱隊乘夜進攻、當攀登聖瑪利亞山岡、并佔領附近各高地、因此埃巴河沿岸一帶、已爲國民軍所控制、國民軍昨又在埃爾蓋達城內、奪獲大批軍械、俘虜數額亦在五百人之上云、

（瓦倫西亞二十六日路透電）據西班牙政府公布消息、巴薩羅納港外、有英油船一艘、爲義戰艦截留後、西政府飛機出現、義艦即避去、惟不久該義艦、復駛至與英船爲難、西政府飛機、又趕到、義艦遂鼓輪而去、現該英船、已安抵巴薩羅納港云、

法埃談判
現已發生裂痕
埃願首先解決領判權問題
法則願先將其他事件議決

（蒙德婁二十六日路透電）在此舉行之法埃談判、現已發生裂痕、法代表曾提出備忘錄、說明其在永久關係中所欲得之事項、法首席代表特德桑與及首相那哈斯、談判良久、埃及政府、不準備目前討論此事、更不欲立即締結此項條約、因目前尚未搜集各種必要文件、埃及願首先解決領判權問題、而法國則願先將其他事件議定一種具體辦法、以致雙方意見、稍形參差、特德桑現已偕駐埃法大使拉加德起程返巴黎、俾與法政府商榷此事、而另一法

代表希孟斯、則已先期返國、故今日舉行之常務委員會、勢必展期、法代表在二十八日前、未必即能返抵此間、

英俄兩國
將簽訂海約

（倫敦二十六日海通電）據此間消息靈通人士宣稱、英俄兩國、即將簽訂海軍協定、蘇俄並將于協定中、承認英法美三國海軍公約中所規定之質的限制、按英俄兩國進行談判已久、雖迭傳簽訂海約傳說、但迄未實現、此訊出諸關係方面、當屬可靠云、

美國鳥人
在法表演斃命
航空降落傘驟失効用
由三千公尺墜下

（巴黎二十五日哈瓦斯電）美著名航空降落傘表演家桑氏、素有鳥人之稱、本日午後六時、在近郊凡賽納城航空大會內、舉行表演、偶爾不慎、竟遭慘斃、其時圍而觀者、約二十餘萬人、當桑氏昇空之前、曾作縝密之準備、歷久始畢、當在背部及腹部、各繫一航空降落傘、嗣乃登機、狀甚安祥、當該飛機飛至司令台上天空時、觀衆親見桑氏自三千公尺之高空一躍而下、當乃鼓其兩翼、向右面飛去、其狀如鷹、嗣後折至會場中央、轉向左面、繼又向右飛翔、察其表演之狀、似屬完全成功、不料降至離地四百公尺之空中時、欲張其背上之降落傘、僅張開一半、繼欲張其腹部之降落傘、亦驟失效用、至是觀衆大驚狂呼、則見桑氏已墮地上、軀體爲兩降落傘所包裹、當昇登救護車時、桑氏已僅屬一息、未及駛抵醫院、即已畢命、觀衆大爲沮喪、以致航空大會、未及告畢、即紛紛四散、

英外相抵比京
波外長離羅京返國

（白魯塞爾二十五日哈瓦斯電）英外相艾登、聘問比國、二十五日晚六時、偕夫人與英外部高級官員數人、同乘比國特備飛機抵此、外長斯巴克夫婦等、均在機場歡迎、艾登夫婦下機後、即往英大使館休憩、當在該處下榻、定二十六日晨、與總理齊蘭外長斯巴克、進行談話、并於午後、覲見國王利奧波德、外長斯巴克、則於二十六日晚、設宴款待、應邀作陪者計有五十餘人、盧森堡國總理貝赫、亦在其列、艾登夫婦定二十七日午後飛返倫敦、

（羅京二十六日哈瓦斯電）波蘭外長柏克來此聘問、業已事畢、二十五日晚八時、偕夫人啓程返國、臨行時宣稱、渠與羅國當局談話經過、極爲歡洽、又謂波羅兩國所成立之同盟條約、性質强固、永久有效云、

刺汪宋案判決書內容
此項判決書已送達各被告

他若被告辯稱、「該證人等在香港法庭供述謂、係四十餘歲留鬚之人、首先槍擊、但依滬報所載、據宋之衛士云、乃四青年人開槍、可見該證人謂我槍擊之語、實非當時實情、本院查該被告所呈之上海新聞報一冊、關於衛士所述情形、固稱「當時東大門口、人數衆多、而開槍者、似祇有青年四人云云、然依據宋氏自己對新聞記者所發表之談話、則稱一據予衛隊所見、至少有兇犯四人開槍、或尚不止此數」、足證該證人等、所謂青年四人、原非確定之詞、觀其上文、「似祇有」三字、及宋氏所述之「至少有」「或尚不止」等語氣、已不難想見、且查淞滬警備司令部卷宗、亦載明兩次所捕獲人犯、已不止四人、而其中並有年歲在中年以上者、如張玉成、劉文成、劉剛等、乃被告以報載不確定之詞、冀圖推翻趙心忠等之有力證言、尤難認爲可信、若謂該二證人之舉動、不似當路警者、恐彼等當時並未在場、惟查當年七月二十五日、報載兩路警務段長之呈文、確有警長趙心忠（報載誤爲趙心忠見被告所呈之新聞報）之名、可知該證人等、均係路警、並曾在場護宋無疑、則被告抗辯各節、顯非事實、

再查被告所稱、刺宋兇犯、龍林、張玉成、李松得、孫啓俊等、當時供說共犯人數、計有十人左右、並未述及伊名、當可證明無共同殺人之事實、經本院詳核淞滬警備司令部龍林等殺人案原卷、關於供認刺宋人數、各人均不一致、有稱王亞樵、賽春甫、龍湘、李松得、劉剛、唐明、龍林、高漢生、邱季良、張玉成等十八人、（見二十二年六月二十六日張玉成、李松得等在公共租界巡捕房供）有稱孫鳳海、許忠德、孫文福、孫文德、梁貫馨、周茂文、尹清林、李寶元、陳鳳初、孫啓俊等十八人、（見二十五年十一月十四日孫啓俊在淞滬警備司令部偵查隊及同年十二月八日周茂文在淞滬警備司令部供）、有稱許忠德、陳鳳初、周茂文、孫文德、孫鳳海、孫逸元、李寶元等八人（見二十五年十一月四日及同年十二月八日李寶元在淞滬警備司令部供）、有稱裏面有李寶元、孫啓俊、周茂文、孫鳳海、梁桂馨、許忠德、孫文德、孫逸元、尹清林九人、外面有華克之、王亞樵、陳誠、張四等四人（見二十五年十一月十四日尹清林在淞滬警備司令部偵查隊供）、有稱孫鳳海、陳鳳初、孫文德、孫文福、等各持手槍、到車站內、王亞樵、張四明、華克之、陳誠尹清林、在車站外（見尹清林於同年十二月八日在淞滬警備司令部供）、有稱據林說、北站刺宋事、是他們做的、（見二十三年十月十八日林在淞滬警備司令部供）人數既有多寡、姓名亦極參差、然究其所以、無非以該團組織過大、當時實施人犯之人數姓名、未必各人盡能詳悉、未必據實陳述、從且亦不能必其絕無遺漏、此種證人在刺宋消極之供詞、實難以之爲被告有利證之證明、

上述證人、趙心忠等證言、既非不實、而被告所提出之反證、復又不能成立、其爲參與實施情節、尤屬顯然、本院自未便任其飾詞狡賴、惟查該被告與王亞樵等、共同殺害宋子文、竟誤將唐腴臚擊斃、實係打擊錯誤、應負殺人未遂及過失致人死之責任、但其犯罪日期、在民國二十一年三月五日以前、除刺宋部分、出於預謀外、其過失致人死之最重本刑、爲二年以下有期徒刑、依法應予赦免、（未完）

盧森堡
即將要求保障中立

（盧森堡二十五日海通電）盧森堡總理貝赫、頃於此間、向外報記者、發表演說、力稱盧森堡政府、極願列强有一擔保盧國獨立與中立之新宣言、並謂關於此種期望、已於最近致洛迦諾公約各簽字國之照會中、有所表示、

孔特使
過那不勒斯港

（那不勒斯二十五日路透電）中國參加英王加冕禮特使孔祥熙等一行、廿五日乘義郵維多利亞號抵此、由駐義大使館參事等、在埠迎候、孔等登岸、略事遊覽後、即乘原船向熱那亞出發、

蘇聯第二次
五年計劃
提早完成

（莫斯科廿五日哈瓦斯電）官場宣稱、蘇聯工業第二屆五年計劃、原定本年年底、始行完成、茲已於四月一日、全部完成、較之原來限期尚早九個月、又五年鐵路建設計劃、亦已於本年一月一日完成、較之原定限期、亦早十二個月云、

短評
西叛軍失敗

西叛軍自去秋舉事。當時一般作冣包圍瑪德里。殊有滅此朝食之概。不料近來屢經政府軍重創。據一般觀察。恐已無再戰勝能力。加之德意深悔前此之孟浪。已不願再派員捲入漩渦。希望更屬微少。惟西叛軍不敗績于未得奧援之前。而敗於既得之後。由此來推測。可以得到下列的結論。就是：奧援不一定可恃。而可恃的。并不一定是堅甲利兵。而是另一樣東西。即「眞正的民心」。是內戰鐵一般的事實。故得其民則存。不得其民則亡。

地方自治與召集
國民大會的關係
林主席昨在國府紀念週講

國民政府昨（二十六）晨十時舉行紀念週、到鄧家彥、經亨頤、劉紀文、陳季良、呂超、魏懷、陳訓泳、陳其采及各院部會職員、共約四百餘人、由林主席領導行禮後、并即席講「地方自治與召集國民大會的關係」、至十時半詞畢散會、茲誌其原詞如次、

地方自治、這個問題、本席從前也曾講過、今天所要說的、是因爲召集國民大會的期間很近、推進地方自治、更不可緩、所以特爲提出來、將自治的重要及近幾年辦理自治的經過、報告一下、並且要與諸位研究、在國民大會召集以前、如何來推進地方自治、

地方自治對於國家的關係、總理曾經講得很詳盡、簡單的說來、地方自治、實在是建設國家的基礎、我們建國的目的、本來是要實現三民主義、但要實現三民主義、就非從地方自治來促成不可、就民族主義來講、要使我們的民族、能夠永遠生存於世界、就要每個人、都能愛護自己的民族、而這種愛護的心理、只有在促進地方自治的過程當中用教育等的方法、才容易養成、就民權主義來講、我們要使人人能夠參預國家的政事、就要人人有運用政權的能力、這種能力、更不能不靠地方自治來培養、這是很明白的道理、就民生主義來講、大凡和人民生計有密切關係的事項、像定地價墾荒地等、也只有在推進地方自治中、才能完成、這樣說來、可見地方自治、對於我們建國目的、實在有重要的關係、大家都有共同的感覺、無待細講、

地方自治、對於國家的關係、既然這樣重要、所以民國十八年、中央政治會議第二百零七次會議決、訓政時期、定爲六年、從十八年起、到二十三年止、在這個期間以內、應把全國地方自治、辦理完成、以後、政府就根據這個議案、陸續頒布了許多地方自治法規、各省也都遵照去實行、就自治區域來說、除開東北及其他少數劃歸區域、或邊區地方、有特殊情形外、其餘各省、大都已把區鄉鎮區域劃定、就是閭鄰也有已經劃好了的、就自治人員儲備方面來說、各省先後設有區長訓練所、自治訓練所等、作爲訓練的機關、至於自治經費方面、各省差不多都劃有事款、人員和經費、既有著落、所以各省市自治機關如區公所、鄉鎮公所、縣市參議會等、繼續成立的、也就不少、不過二十一年以後、在剿匪區域內、因爲要適應環境、對於自治、不得不以保甲來代替、這是在事實上、無可奈何的、保甲制度、既行於是、我國地方自治、又進入另一個階段、但是各省辦理頗不一致、有的把區公所取消、有的分區設置自治指導員、有的把區變爲縣的行政區、就是區公署、有的改組爲自治事務區分所、就全國辦理地方自治的表面來說、不免有點紛歧、中央爲整齊劃一、適應事實起見、乃議決改進地方自治原則、規定自治系統、爲二級制、就是縣爲一級、縣以下、區鄉鎮爲一級、同時又將保甲制度、納於自治系統之中、就是鄉鎮區以下、用保甲編制、代理從前的閭鄰、這幾年來、遂將從前各省辦理自治各種矛盾紛歧的現象、逐漸消除、這就是我國近來實行地方自治的大概情形、

現在我們要問、我們推行自治、已經有好幾年、爲甚麼各省還不能一致完成、不能得到我們預期的效果、對於這個問題、在我們研究自治的時候、覺得這當中的道理、雖然很複雜、但是歸納起來、不外四種原因、第一是人才的關係、當各級自治組織成立的時候、自然需要許多自治人員去運用、而這種人員、又是需要具有相當的自治知識的、可是從前、因爲我們沒有充分的儲備、急遽之間、便不能不把一些次級的、去充當、雖然各省設有訓練所、以爲補救之計、但大都訓練時間短促、也無濟於事、這種自治人才的欠缺、影響於自治的推行、當然很大、第二、是經費的關係、從前各省、雖大都定有自治專款、但只够區公所經費、至於鄉鎮以下、就都要向民間攤派、可是年來農村經濟破產、農民無力負担、結果所得、往往只够機關的維持費、於事業費、便非常缺乏、於是一切自治工作、都無法進行、第三、是法令的關係、從前所制定頒布的自治法規、不下數十種、這些法規、有的不免欠缺伸縮性、難以適應各地的特殊情形、有的不免彼此衝突、實行起來、發生困難、這種情形、也是自治工作、不能急速推進的一個原因、第四、是天災人禍的關係、大凡受過這種災難的地方、社會的經濟崩潰、人民蕩析離居、自治當然也無法進行、這是不待說的、不過到了現在、擺在我們眼前的、有一個問題、與地方自治、有直接的關係、就是國民大會、已定於本年十一月十二日召集國民大會代表、原規定由人民直接選舉、但是人民如果沒有自治能力、如何能行使選舉權呢、並且將來憲法公布以後、國家政權、便歸人民所有、人民要能運用政權、更非使他們受過訓練不可、對於這一點、實在値得我們深深加以考量的、現在距國民大會的期間很近、要在這短期間當中、把全部的自治事務、都辦理完竣、當然爲事實所不許、而國民大會的召集、在勢又是不能再緩、那末適當的辦法、只有利用現有的下層組織、像保甲等等、先從訓練人民使用四權着手、然後再順次推進其他部分自治工作、好在目前中央、消極方面、對於前面四種原因、已漸次設法救濟、在積極方面、對於自治系統和方針、也決定了確實的辦法、所以此後只要全國動員、一致做去、地方自治的前途、自然可以收到好結果的、

春遊良伴

春光明媚，風和日暖，正吾人遊山玩水，及時行樂之唯一時期也。惟郊外踏青，未免疲倦，長途跋涉，尤覺勞頓，他若水土不服，飲食未便，皆足以引起反感，此在未行之先，不可不加以縝密之考慮。

餘姚特產 唯一乾菜筍 質潔味鮮，有益衛生，富含維太命及纖維質，功能補助消化，舒暢身心，亢進胃納，增益精神，且不拘生食熟食，隨時隨地，皆可取食。春遊帶此，不但無上述諸弊，且有助長遊興之妙，謂爲春遊良伴，確非過譽，各界士女，幸請採納。

△全國各南貨號罐頭食品糖食店均售▽

上海愛華製藥社發行

南京總經理蔣復興

先施牙膏

特點
膏沫甘芳
清除菌垢
潔白牙齒
不傷牙磁

南京分莊 南京 下關二馬路
第一廠 廣州 鹽亭街
二廠 香港 西環
三 上海 馬崎路

南京 慶生堂參燕國藥號開業宣言

本堂主人閻氏鑲川對於醫藥之道素感興趣黴喜研究不遺餘力共堂伯實秋公在鑲江一手經營四十餘年之公濟老藥號搜集古今良方虔誠修合濟人壽世大江南北交口稱頌敝主人幼承庭訓傳受驗方甚多近以國藥改進復興堂弟鏡湖潛心研究各以聞見所及經驗所得加以改善期爲吾業放一異彩因鑒首都人口繁殖非敢自私故不惜巨資特在中華路下江考棚北首創設本號倖社會人士知所問津爲敝號籌備年餘親往各省採辦上等道地藥材遵照古今良法豐家傳驗方虔修丸散膏丹選製精良飲片各種花露藥酒並由公濟老號選來遠年極陳虎鹿龜驢諸膠等發兌銀耳參茸桂燕冰麝珠黃應有盡有但是敝號貨眞價實誠信無欺不敢慮炫其詞自有嚴正公評在籌備期內屢荷各界驟[illegible]閣氏丹方者絡繹而至敝處招待不免欠週謹致歉忱「今擇於四月廿八日先行交易」容再賜吉開張「先行交易期內」各貨一律大廉價并另備特價犧牲品如藥糕藥酒參燕補品等物藉副惠顧之盛意如蒙各界貴臨參觀指教自當竭誠歡迎

地址中華路下江考棚口北首　請注意第四版啓事　電話：五二二三四〇　本堂主人謹啓

好佛注意

上海王大有各種神香分銷處開幕

本號名香有六大特色

（一）定價低廉童叟無欺（二）技師工人皆係吃素念佛虔心無比（三）香細堅實無鬆斷之虞（四）上等質料無低劣物品羼入（五）香味優上雖久置無霉壞之慮（六）包扎裝匣考究攜帶便利

分銷處。南京中山東路中央飯店對門寶盛祥號

中國殯儀館

南京中正路　電話　二二六三九　二三四四一

上海海格路　杭州叠翠山莊

仁孝殯儀館

電話五一五〇八　電話五二四三一

永安公墓　地址莫愁路二二一號

姑蘇吳園菜社

並聘女子招待　張鳳英　蔣愛貞　何文英　胡惠珍

本菜社已於念八日正式開幕內部布置煥然一新空氣非常透達菇蘇廚司名振環球本社特聘來京烹調以供惠顧諸君雅意

地址　楊公井　電話　二一八八七號

黃王氏土地登記啓事

茲有坐落本市長樂街後老王府巷第五六號門牌地產東至葛姓屋西至金姓屋南至陶姓屋北至老王府巷面積四厘九毫二絲茲因遺失全部契據但產權實在除另請公告外特先登報聲明如有異議卽向南京市地政局提出理由及證件爲要

仁記湧餘米廠啓事

啓者茲有中華門外蘆蓆巷十八號永餘米廠近日閉歇已將該廠全部生財什物售與鄙人開設仁記湧餘米廠前永餘米廠一切往來銀洋糾纏情事均歸該主人何名海君負責清理與敝廠無涉恐未週知特此登報申明　仁記湧餘米廠主人謹白

請用國貨

椰子香皂

說明

質料純粹　去垢潤膚　香氣芬芳　且能持久　理髮洗面　兒童沐浴　尤爲適宜

上海中央香皂廠出品

南京經理永益貿易行

地址建康路電話五一八四三

經售處

三友實業社　總店太平路　支店中華路

南京國貨公司　總店建康路　支店新街口

國泰百貨商店　太平路

億源祥百貨商店　太平路

兄弟百貨商店　太平路

金剛百貨商店　中山路

燊康百貨商店　中華路

錦昌祥百貨商店　唱經樓

庚鑫祥百貨商店　唱經樓

甡盛永百貨商店　太平路

協大百貨商店　下關馬路

韓順興百貨商店　下關鄧府巷

胡祥泰百貨商店　唱經樓

以及其他百貨商店各大藥房均有出售

倪光和律師受任中山東路中華池盆浴堂常年法律顧問啓事

茲受上開當事人之聘如有侵害該池一切法益本律師當盡依法保障之責該池地址大行宮電話二三一九四

事務所　西華門頭條巷春和里一號　電話二二五八六　普通二一六六四

各地通訊

大汛屆臨施工不可緩 鄂省征工培修民堤

省府詳密訂定辦法分令遵辦 速將開工日期辦理情形報核

（漢口通訊）湖北省政府以本屆征工服役，前經訓令頒發辦法計劃預算表，嗣據江漢工程局呈實江漢幹堤復估改要土方圖表及修築幹堤實施辦法、亦經先後訓令，抄發有幹堤各市縣政府，切實遵照，徵工修築，並派技術員梁之軍，建設廳技佐汪承鈞，公路工程處副工程師沈瓊芳，工程員李以奎等分赴各行政督察區督促進行各在案，茲查各區專員及市縣政府，對徵工服役，尚有未呈報開工日期者，亦有僅報開工日期未將辦理情形報核者，惟轉瞬農忙，時機稍縱卽逝，特於本月二十一日分令各區專員各縣長迅將所有支配工程，照案分別趕辦，免誤要政，將來卽以此課各該專員及市縣政府成績之殿最，並着將開工日期及辦理情形報核，省府並以各縣民堤，關係重大，爲使各縣趕速利用國民勞役，實施培修，以禦大汛起見，刻特詳密訂定各縣徵工培修民堤辦法，頒發有民堤各縣遵辦，茲覓錄如下，一，工程種類，本年度徵工服役培修堤防，以土工爲限，除幹堤之加高培厚另規定外，共餘各縣之重要民堤及民垸，培修工程均屬之，二，

民堤區域

查各縣民堤數目，尚無精確統計，惟多者數逾四五百，少者亦有數十，本省除京山，咸甯兩縣無民堤縣份不計外，其瀦江者爲宜昌，宜都，枝江陵，淞滋，公安，監利，石首，嘉魚，蒲圻．武昌，鄂城，大冶，黃岡，浠水，蘄春，廣濟，陽新，黃梅等十九縣，共瀦漢者，爲宜城，襄陽．光化，荊門，鍾祥，潛江，天門，漢川，應城．雲夢，孝感，黃陂等十二縣，共瀦江濱漢之間者，爲沔陽漢陽等縣，連同漢口市計三十有四，均在施工範圍之內，三，

估計標準

民堤民垸，培修工程堤身高度，以加至各該垸平最近五年間之最高洪水位爲標準，堤頂寬度以加至各該堤垸，原有舊面寬爲原則，（或由二公尺至四公尺）內外坡度以修成一比二五至一比五，禁脚外坡距堤脚，留十公尺，內坡距堤脚十五公尺，四，勘估辦法，各縣民堤民垸，應行勘估培修者，先由縣政府區署，（或縣區水利委員會）督率各該，修防處主任詳細勘估，其勘估標準除照第三估計標準所列各項外，應遵照本府另頒民堤勘估須知辦理，各縣民堤勘估完畢，應先由各該管理民堤修防處遵照頒發表式填列數量夫工等項，再呈由縣政府核定彙編呈核，五，

施工辦法

施工地點，均先依照規定堤身高度，堤頂寬度，內外坡度釘立椿號，交由承修各聯保甲長遵守修築，不得任意變更，取土遠近，外面距　脚十公尺，內面距堤脚十五公尺，其餘施工法參照江漢工程局幹土工施工辦法各項辦理，各工程如一時不能完成，應由各該縣政府分別緩急，酌量民力分期完成，六，徵工工作分配辦法查上述之三十四縣市服役之壯丁，共計二百四十六萬餘人，每人作工時間定爲五天，工作數量，每工至少須土方二，〇〇市方，至以各縣壯丁總數分配於民堤築　工作者，實際若干比例，應由各縣政府根據核定工程大小，工作時間，與工作數量標準，統籌分配決定辦法報核。

紹興王陽明墓 鄉民有盜掘陰謀

（紹興通訊）本縣南池區花街洪溪，明代大哲學家王陽明先生之墓，當地無智鄉民，鑒於近來盜掘古墓而致富者，爲數頗多，乃以王陽明先生爲明代大儒，其墓內必埋有珍貴之古物，有預備乘機盜掘之謀，事爲該處鄉鎮公所得悉，電報賀專員，請予保護，賀氏以陽明先生創良知學說，殊有貢獻我國學術，自應保護其坟墓，以供後人瞻謁，已電飭南池區署妥爲保護矣。

閩仙遊樵民發現閩變藏鈔

共有數千元之譜

（福州通訊）仙遊縣，香田里呈邊村陳安士，日前往山採樵，至該村後山坡，眼見土堆下露出皮袋一角，然因連日大雨初晴，皮袋被水浸溼，初以爲中係埋藏死動物，姑趨前用鉏鋤探之，始發現皮袋一個，啓視之則國幣數千元，該票接近土壤之處，顏色退色，又腐爛者亦有數百元，此種消息傳出後，鄉民多往埋幣探視，一般推測，此款係前年閩變，十九路軍失敗過境時所埋藏云。

三門灣風物調查（續）

一度進行闢爲自主商埠之 可闢爲商埠亦可爲農墾區 惜缺乏資本勞力爲之開闢

至立冬時起，平均每尾可增重至十二兩，鄉民此種養魚方法，本甚妥善，惜乏管理之術，故生產甚微，倘管理得法，則每畝生產量可達二担，三千畝水面年可收獲六千担，於附近居民經濟上不無小補．

製造

製鯗，三門灣內漁產，因藉石浦交通之便利，運銷尙易，故漁獲物價格之升降，亦不如石浦，爵溪，岱山等處之甚，且其產量亦不及以上二地，因是沿灣各地尙無專經營製鯗之廠家，所有者均爲石浦，健跳二地之魚行，魚販所兼營，所製亦僅大黃魚鯗一種，製法與爵溪岱山同，係由背部劈開一刀，餘去內臟，用百分之三十食鹽醃漬二日，取出洗滌晒乾便成，大約二地製品年約五六千担。

製鹽，沿灣泥塗面積甚廣，隨地可闢爲鹽坦，現在三門灣區域內設有玉泉，長亭二場，管轄該區一切鹽務，玉泉場設於石浦，管轄金雞山，金西，金東，番東，番西，中泥竿頭，胡大，南堡，杉木洋等數處，計鹽坦產積二五八三畝，一一〇〇二格，鹽灘一、一二〇處，灰溜一、〇三五只，鹽灶一一〇座，每年出產二十六萬担，長亭場轄舜岙，健康，月邊，山岙，上敖，南田等數處，計有鹽灶六五座，晒坦六八格，灰坦九五八格，灰溜六一二只，每年出產五萬担．

結論

（一）三門灣以地位形勢而言，於商業上有相當價值，且其土地肥沃，人口稀少，實有開發之必要，（二）三門灣中之主要漁產爲大黃魚及鰳魚，而兩者產量約爲十三萬餘担，價值六十八萬元，再加入其他漁產，則三門灣之每年漁產量約爲十五萬担，價值八十萬元，比較本省任何港灣中所產者爲多。（三）三門灣港叉分歧，各港灣中以石浦及巡檢使爲最良，尤以石天浦之然形勢至爲優勝，石浦港之面積較沈家門港尤大，可泊漁船數千而有餘，故雖未加建築工事，已爲本省重要漁港之一，巡檢使於闢埠實現後，亦可爲大黃魚汎時作田灣作業之小對船之根據地且爲漁產輸入內地之樞紐，然冬汎時距漁場較遠，故其漁業上之地位，恐難與石浦比肩。（四）三門灣適在本省沿海之中部，將來交通發達後，陸路可通蘇，皖等省，海道可達沿海各埠，於魚類之運輸自多便利，將來本省沿海之過剩漁產，可由此向內地各縣及浙贛路沿線大量推銷，故三門 之開闢，對於本省漁產之推銷及其供求之調節頗有利益。（五）本省樯造漁網繩所用苧麻，大部仰賴二湖供給，甯象二縣亦有出產，產量雖屬不多，但品質尙可適用，按該二縣荒地尙多，均甚適於種麻，倘能推廣種植，必可供應本省之需要。（六）三門灣中泥塗面積甚廣，其高者可闢爲鹽坦，或蓄淡水以供種植，其低者可以蓄殖魚類，均爲三門 中有希望之事業也。（完）

人生有遺精癆非常危險

君如有遺精癆身體非但虛弱極易感受疾病綿綿一經拖延非常危險務速購服攝生靈醫治一經服用當晚安眠一熟睡決無夢遺自滑走洩等弊世界名醫一致介紹認爲空前新創遺精癆專劑任何十載以上重症一瓶卽治常服功能補血增精反弱爲強所有因遺精癆發生頭暈目眩腰酸背痛精神萎頓行動無力均能在四十八小時內感覺奇效

攝生靈藥力直達精血部分迅速促成濃厚補中兼治過異尋常隨服隨患各補品其功力卽在使血液濃厚超過常度十倍唯一獲效理由也

新定安慰深沉病家起見凡一次購滿半打持憑發票可由本行負責治愈因深信一瓶卽可解除痳癆故敢出此語本埠南京路卽美麗正威華美等藥房三大公司均售直向本行函購每瓶五元半打十三元寄力在內郵票代洋

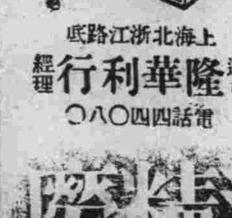

藥房均售

請用世界最神效專治遺精癆法國「攝生靈」

上海北浙江路底

遠東隆華利行經理　電話四四〇八〇

攝生靈　專治　遺精癆　SASPERMIN

南京建康路昇平大藥房及各藥房均售

程俊良梅毒專療

專治　各期梅毒下疳橫痃五淋白濁關節痠痛睪丸炎等

▲兼醫各科　▲包戒鴉片

▲本所專採完善藥品徹底治療如需包治負責全癒醫藥費每症收十元

時間　上午八時至下午八時　在白下路西成大旅社間壁　▲星期照常▼　電話二三〇八九

▲總所輝復巷仍上午八時至一時▼

白濁

淋病初起尿道腫痛排尿時更甚時有膿樣粘液流出此時爲急性治療甚屬容易如遷延日久急性變爲慢性且有各種危險之合併症發生如尿閉塞小便困難及橫痃膀胱炎副睪丸炎關節炎攝護腺炎如淋菌入眼卽有盲目之危如淋毒入骨髓則成爲癱瘓等白濁之害非片言可盡本所對於急性白濁用新法治療卽能完全治愈永不復發如已成慢性者則用強力抗毒殺菌劑交換注射限日全愈如有合併症用特效新藥注射或服藥功效迅速指日可愈

下疳　不論軟性硬性下疳用下疳特效新藥外用殺菌防注射消毒能完全將下疳菌與毒消滅決不再有後患

橫痃　未潰爛者用針藥注射內消不用開刀已潰爛者無痛苦已收口限期

性病　遺精陽萎早洩用特效新法治療功力偉大見效迅速

時間　上午九時至十二時送診　下午一時至晚九時門診

德凱診所　健康路四五六號國貨陳列館對面　醫師趙德凱

本所爲優待病家見上午送診號金一概不收注射藥針取費低廉

大號金龍香煙減價公告

原價每罐大洋六角　現減售每罐大洋四角弍分

質味照舊　售價減低

中國南洋兄弟煙草公司南京分局謹啓

人間味

郤爽秋的寂寞

伯騮

我說，郤爽秋先生是寂寞的。

你或者會說，郤爽秋先生有什麼寂寞呢？他離婚不久就又和崇拜他的學生結婚了，這位學生是他的提倡用土貨的同志。

然而，我說，郤爽秋先生是寂寞的！

第一，早些日子用土布做短衣穿的不止郤先生一個，誰都曉得馮玉祥將軍就是和他志同道合的一位，但現在馮將軍已並不堅持不可改裝了，只有郤先生還在堅持着——連在婚禮中也不肯通融一下，換換裝束。這眞是碩果僅存，能不叫我們替郤先生感到寂寞呢？

第二，郤先生和前一位夫人離婚，據說就因爲那位夫人不肯和他做專用土貨的同志，現在的夫人聽說誠然可以和郤先生一致了，但據新聞記載稱，在結婚那天，新夫人雖依照郤先生的意志不穿禮服，可是旗袍並未和郤先生一樣是用土布製的，而且高跟鞋也並未「付諸闕如」。旗袍用綢製，是否有背「念二運動」省儉的主張，還是小問題，倒是高跟鞋不曉得是來路貨的紋皮做的還是溫州牛皮做的，新聞記者忽略了這一項說明，頗叫人有點放心不下。不過，就算不管這些吧，想像當日新郎新娘裝扮，總也不見得十分「同一旨趣」吧。

所以，我說，郤爽秋先生寂寞的！

你或者又會說，郤先生何嘗寂寞，我們還社會下層「人民」不全是郤先生的同志嗎？但是那些絕沒有新聞記者來替他們做起居註的，不能登大雅之堂的人們，並不曉得郤先生是誰，而且想來也並未想高攀郤先生做他們的布衣同志，來到「念二社」聆郤先生的宏論。君不見，郤先生婚禮中，滿堂衣冠，僅有一人穿着那名爲「土布服裝」的先生嗎？那是郤先生自己。

笑的美國報告文學家 司皮瓦克

美國W·嘉爾芒作　沈非譯　（一）

假如必須要用三個字來描寫這位現代美國傑出的報告作家司皮瓦克的時候，我一定叫他「笑的人」。

並不是高聲喧鬧着惹人厭的閧堂大笑，而是益人心脾的優美的從心的內部深處發出來的動人的笑。是美國人所說的「捧腹之笑」。

你若讀了他的近幾年寫的報告，就看出笑對他是多末自然來。你可以從他現在所寫的東西裏聽見他的笑聲。我們更喜歡這種笑，雖然從前我們也是喜歡的。這種笑已成了更尖利的階級的武器。現在讓我說說他的故事。

當一九三〇年到一九三一年的時候，那時「新羣衆」雜誌還是個月刊，美國的智識份子的左傾的趨勢剛剛開始成爲一種力量，司皮瓦克常來到這個辦公的地方同我們笑笑，並且笑笑「我們」。後面這兩個字是他自己加上來挑惹我們的。他玩着深通事故的布爾喬亞新聞性質的超然的譏笑。那是他近年來在布爾喬亞的黃色新聞中的掩飾。

「傻蛋哪！」他一定笑着說。「整天像奴隸一樣地工作着，而所得到的是杏！在紐約這種傻瓜作者多得很，他們甚至並不會寫英文；他們坐着幻想的車兜圈子，同着幻想的女人喝着幻想的酒！你們這些傻蛋革命者。」他一定笑起來。我們並不因爲他這個話而把他叉下樓梯去。司皮瓦克從肚子裏鬨然大笑出來，我們也就笑了。

實在的，我們明白他那種表面的譏笑，那種笑對我們是有利的。我們間的友誼變成最親密的了。他自己並不「坐着幻想的車兜圈子，同着幻想的女人喝幻想的酒。他從容地脫離開那種安閒的生活，那些易得的金錢和那些易得的文學價值。門是爲他大開着的，那些卑鄙的手段他都明白。

但是，在一九三〇至三一年間他不在紐約的著名的報上作報告了，他不去搜索那些姦殺案的線索，比如通常是一個富豪的兒子殺死了很有名的女郎。

司皮瓦克不再出版那些「動人」的雜誌，那些雜誌只足以給不通文理的書記，速記員，以及家庭主婦，以及飢餓着社交的靈魂們作消遣。（司皮瓦克和他的新聞界朋友常寫一些「人事記錄」的文章。）

果爾德關於他的轉變曾經說過，也許司皮瓦克的「健康胃口吃不消太多的雜碎呢。」這話有點對。司皮瓦克寫過很多暢快的文章「表示」他在文學雜碎中的活力。

當一九二〇年司皮瓦克常到我們的辦公室來的時候，他已不再是那種雜劇文章的廉價供給者了。他那時正寫一本書名叫「喬治州的黑奴」。他認眞的寫了一兩個星期，於是以一天來祝賀一陣。他帶着一種差不多的衷心微笑，叫我們是「同志」。我們還時願意聽他的好意的諷刺了。假如有甚麼要發表，或者有甚麼重要的事要我們注意，他一定很耐心地坐着等工作做完。同時他一定要加一些啬意而尖刻的批評。

司皮瓦克的第一部書是「魔鬼大隊」，但不久就停版。他送給我一本，他以通常的諷刺話寫在上面道：「給嘉爾芒，當他再大幾歲的時候，一定贊成一瓶啤酒比革命更爲重要。」

自然這只是表面的話，是他從前常寫「香巢」報告和發表社會新聞式的小說的影子。

「魔鬼大隊」描寫 Kentuchy 山地的人們的民族封建社會，他們來到美國很久了，但不說依利薩白時代的英語。這本書不只描寫生動，尤其後面敍述一段戲劇式的礦工罷工，更表現出一個眞純無產者的同情心。雖然用着很文雅的報紙上的諷刺法也掩不住那種健全的心情。

司皮瓦克的熱情是無限的，他就生活在他的材料裏。他焦心地把朋友他也引到這種材料裏來。他的材料不是沒有選擇判斷的，在「喬治州的黑奴」裏創造了最有價值的社會記錄。他往美國「最黑暗的南方」去過，以高手的經驗，他揭露出黑人奴僕制度的事實和情態，證明那是普通的事實。他以眞的照像來證實，爲了這個，他幾乎喪失性命。不過，他時常他碰到鎗口頂到他的心窩。他所得的照片和他所正式記錄的美國黑人勞工的虐待和殘暴，確是以抵得一篇系統的調查書。

左拉的賣名策

（喬平）

左拉發表處女作的時候，他適正在充新聞記者，因爲他的處女作，世人都不注意，於是他就自己做了幾篇激烈批評的文字，匿名在自己報上發表。最後他始「堂而皇之」的用着自己的名字，在報上大登而特登其反駁文。這是左拉的有名的逸話。

他因爲用了這樣新鮮的「自己介紹」的手段，遂惹起了世人注意，終於成了大名。

英國記者目中之東北現狀

LeWishon作　蒂思譯

開拓了兩個新市有現代化的建築物，有碎石的馬路。許多廣場都建築了「滿洲國」官吏的住宅，——小巧玲瓏而且現代化的住宅。此外，舉目一看，許多的官舍，網狀的街道，自來水的裝置，直通吉林的汽車路，都在着手修造。總之，一切的一切都瘋狂般的前進。這個新都市的發展，眞令人留得一個深刻的印象。

三幢新官舍最近已經竣工了，其中以外交部的官舍爲主。中西合璧的兩層樓房，加上不能不用的綠色玻璃瓦；從外面看去，還不能算作太壞。可是進到裏面一看，污穢零亂，黑暗，簡陋，眞教你奇怪新建的房屋會弄到這步田地。其他各軍政機關，都散在城內一個個破舊不堪的衙門裏辦公。可是遙遙相對着，在日本地帶，兀立着兩座高大輝煌的五層大廈。已經竣工了的一座是日本駐「滿」大使的官舍，與關東軍臨時辦公處；正在動工修造的那一座，是關東軍本部與鐵路總局，這些堂皇富麗的大廈，都是用紅磚砌成的，堅固而又精緻。大使館的內部也不亞於它的外表，嚴密的銅門，寬闊的石梯，適宜的光線，整潔的走廊，以及配合得宜的房間與摩登的陳設。日「滿」雙方建築物的不同，——日本宮殿式的大廈與一般平凡的樓房——就把東北幾個的啞迷講了出來；因此，我們知道「滿洲國」的一切活動，都是日本人在那兒主動着，祇是日本人哪！試看二十萬人口中，日人就佔了五十萬。他們麕集在各機關裏。眞的，在各個機關裏，除了僕役及翻譯外，看不見青年的中國人。同時歐美人士都異口同聲的說：「若是打算處理一樁事件，向中國人交涉是無用的，必要直接向日本人交涉才行」。（未完）

自詩自讚的詩人

阿諾爾特這樣的激賞着說：

「自己確信以前除了莎士比亞和米爾敦後，奧士奧司就是第一的詩人了。和大陸的詩人比較，芒利哀爾死後，再除了哥德，也就無人和他匹敵的了。」但是這位奧士奧司起初也有過可驚的長時間被詩壇所默殺的，這個默殺的期間就有三十年。

而他在這期間，並沒有一屈他的意志，他有非常強烈的自信，而照着自己思索走去的。

晚年他才被世人所承認，至他成了掛冠詩人時，愛默生曾經在格剌斯米耳訪過他。

那奧士奧司馬上引愛默生到自己庭裏，就是愛默生這數時間的忍耐，據說也是耐不住呢。他對於自己的詩就無數遍的不嫌多讀；但人家的，則看都不要看的了。

奧士奧司曾有信給荼立司馬克，裏面說：

「你是做詩的；但我還一回也沒有讀過，並且也不想讀，請不要發怒，我可以自己來表白事實，就是我除了自己的詩集外，無論那個大家的詩集都不要到手的。」

他是於一八五〇年四月得了八十歲的長壽而去世的。（則鳴）

被無賴漢殺了的坡

（鳴）

美國的作家中，被稱爲最近代的病的天才的哀特茄，阿拉，坡的生活，是可說在悲慘中的更是悲慘的。

從愛妻的病中到死的一致生活中，悲慘的狀況是只有他自己才能知道的。在極度的赤貧裏，沒有購買煤的錢，就是嚴冬他在愛妻前足是拋了一只貓取暖而過夜的，他的小傳裏是有這樣寫着的。

他的妻歌着而咯血了，於是坡也只得對她告永遠的別離，對於她的死，坡是什麼苦悶都嘗着了。

但是，幸而他的妻又快復了，他的一縷的希望，又由他的妻帶回，不過不久還是不好，妻的血管又破裂，並且是更甚了。

他爲了要逃避自己的黑暗，可怕的不安和苦痛，而拚命的狂飲酒了。

他是個病似的敏感而是神經質的人，他就是以病似的熱愛使病中的妻也更是痛苦。他自己並且說：

「我是發狂了！」自己飲了多少酒？爲什麼要飲酒？這恐怕都要上帝才能明白了。

這個樣子，自己的敵人們，都不說因爲飲酒而發狂，而說自己是發狂才飲酒的呢！

在這樣的苦悶中，他的工作自然就不可能了的結果，他的頭腦漸漸發狂，而他的身體也完全損傷了；但他並不是從小就是身體弱的人呢！青年時代並且是個運動家，雖然不是肥大，而是個滿身筋肉的好體格者呢！

他是於一八四九年十月八日死的，而這個薄倖的天才的死，也未免是太奇突了。他在紐約市的酒排附近走着，在那時他就遭遇了起勁於選舉運動的無賴漢的黨徒，無賴漢強制的把他拉入了酒排間，極力的要他吃酒，飲了的結果，他就被飲醉了的無賴漢打了跌了，他們還把他不能動的身體倒在地上，在街頭倒曳了一轉，他的友人們來的時候，坡正在那裏的穢污的場所的角裏，血泥混裏了他的身體而在呼吸他的最後的一口氣了。

慶生堂參燕國藥號

明日先行交易各種藥品一律大廉價本星期另備特價犧牲品拾種藉酬惠顧之盛意

本堂謹啓

犧牲品

別直參鬚　每合壹角

虎骨木瓜酒　每元叁瓶

高麗參　每合肆角

雪梨膏　每元一瓶

健脾八珍糕　每合八枚

五加皮藥酒　每元叁瓶

參耆膏　每瓶陸角

參燕肥兒粉　每元五盒

小支西洋參　每包五分　每盒五角

上銀耳　每盒壹元

地址　中華路下江考棚口北首

電話　五二一三四零號

請注意第一張第三版啓事

使館牌香烟

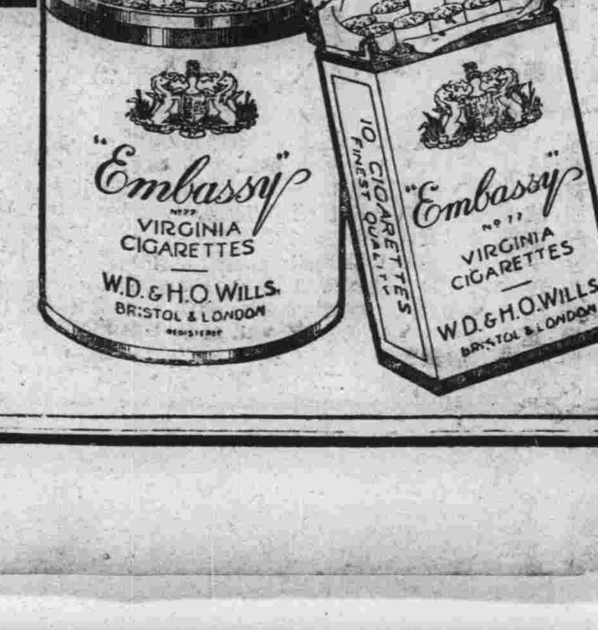

美妙的品質
可愛的香味
完善的製法
高貴的裝璜
是使館牌的特點

CPA-41

今天獻映鉅片之王！

首都大戲院

時間（二時半，五時半，八時半）

今天偉大貢獻

聯華公司仝體明星・此片一網無漏

羅明佑監製・朱石麟編劇導演

可歌可泣　亦莊亦諧　有聲有色　如火如荼

慈母曲

華安影業公司新貢獻

父母也，兄弟也，子女也，夫婦也，人世間一切也，無不是劇中人物！

驚天地，泣鬼神，化萬物，全片是一寸心血結晶！

連日滿座・務請早臨・

新都大戲院

今天偉大貢獻

二時半　五時半　八時半

全部天然五彩鉅片

詩一般的畫面　火一般的熱情

華納公司全部五彩緊張刺戟奇情鉅製

喬治勃倫・白佛蘭勞勃滋合演

驚心動魄　盪氣迴腸

青山紅粉

奮勇械鬥　血肉狠藉　狂施轟炸　巨木飛天

他們的血液充滿着野性的呼聲　他們的心坎裏蘊藏着熱情的吶喊

京市新聞

米市進行計劃
銀行投資 建設堆棧倉庫
辦理進出口米船登記 採無錫等處米市優點

市政府籌設米市建設計劃委員會、擬於本週內遴聘委員、即召開成立會、昨據市府負責人談、本市糧食概況及籌設米市進行方針、足爲關心本市糧食調劑參考、茲誌各情如次、

每月食米 約需十五萬石

本市人口、已逾百萬、糧食問題、自關重要、估計每人日需米糧半升、則全市日需米五千石、每月需十五萬石左右、以本市糧食生產現狀與人口相較、當感應給不充、有待於鄰省糧食產區之接濟、故當局無時不在注意糧食來源之流暢與否、查本市糧食來源、約分兩方面、共一、爲皖省之合肥、巢縣等地、曰外江米、其二、爲蘇省之溧水江甯句容等地、曰內河米、統計本市所食用之容米、外江米約估十分之六、內河米約估十分之四、外江米由水路裝運來京較多、陸路則近由江南鐵路裝運、內河米在昔均由米船裝到、現亦改由附近公路用汽車裝運直達市區、間亦有用牲畜載運者、此爲本市糧食來源、及其交通運輸之一般情形、

全市糧業 較去年有增加

至於本市經營糧食業者、約分河行、廊行、機廠、米鋪、麵粉公司、麵粉商店等類、糧食行以開設於中華門及下關之米市街爲最多、米鋪則散居城廂一帶、麵粉公司有三汊河之大同麵粉公司僅一家、麵粉商店、以兼營性質較多、專售麵粉之商店、僅二十餘家、此次經米市管理處舉辦登記結果、則全市糧食業共有四百三十八家、較去年調查時、已增加數十家、

米市方針 建築堆棧倉庫

刻下市府對籌建米市之進行方針、舉其大要言之(一)無湖無錫等米市優點、已詳加調查、採其所長、計劃改進本市米市建設(二)凡阻礙本市米市發展之癥結所在、詳細加以調查研究、設法改革、(三)爲精確統計本市糧食到銷數字、實行管理方法、限期辦理糧食進出口登記、米船登記、碼頭工人登記、倉庫登記等、(四)與糧食業行商及銀行界取得聯絡、投資建築堆棧倉庫、爲定米市基礎、再逐步完成各項有關建設、

本市寺廟 共四百五十一所 僧尼共千四百餘

京社會局遵奉內政部令咨舉辦全市第一次寺廟總登記、以首都幅員遼闊、而寺廟多數關處鄉間、經與警察廳會同辦理塡表登記、並派員復查、一切均已竣事、業將登記結果呈報內政部備核、據悉、京市總計寺廟四百五十一所、房屋共約千間、內僧九百六十九人、道六十四人、尼四百五十九人、總數共一千四百餘人、

農改會討論 清荒施墾辦法
增聘各鄉區技術專員 組輔導團將巡迴視察

市社會局農村改進委員會、於昨日下午三時在社會局會議室舉行第一次技術委員會議、出席委員鄭樹文、章之汶、耿作霖、謝家聲、（潘尙良代）錢天鶴、（潘代）鄭學稼等、由鄭樹文主席、

工作報告

首由主席報告、並由鄭桑畲報告該會最近工作情形、略謂、一、推銷帽子頭稻種二千担、計上新河區一千五百九十餘担、燕子磯二百五十餘担、孝陵衛區一百三十餘担、二、推廣棉種二十担、三、三二大豆種四十担、三、推廣苗木二萬一千株、四、推廣菓苗四百株、五、舉辦第二屆農村改進講習會、並與農本局洽商在本市設立合作金庫推進合作事業、六、設立鄉鎮農事指導辦事處等、

輔導農業

旋經討論決議如下、（一）聘請本京各農業機關學校、駐在本市各鄉區農業技術人員、爲本會技術專員、以資聯絡而利工作之推進、（二）會商本京各農業機關、學校、組織農業輔導團、隨時赴各鄉區巡迴視察、爲農民解答各項農業技術上問題、（三）搜集各種農業推廣材料、彙印成冊、發交各鄉鎮農事指導辦事處應用、（四）舉辦鄉鎮農事指導員暑期訓練班、並悉昨日會議時、對於本市清荒施墾辦法、及第二次農村調查辦法、均有詳細討論、又新生活運動促進總會、爲謀推進鄉村新運工作起見、昨日曾派傅清淮等三人前往社會局農村改進委員會有所接洽云、

陸軍大學續招第十六期學員
規定資格限五月內辦竣

陸軍大學爲續招第十六期學員、昨特令飭各部隊選送初試學員資格、茲錄於後、（一）步騎砲工輜交等之現任軍官、曾畢業於國內外陸軍軍官學校者、或現任航空軍官、曾畢業於國內外航空學校者、（二）軍校畢業、除見習外、曾充隊附勤務二年以上、少校以下、中尉以上之優秀軍官、確有現任底缺者、（三）品行端正、身體強健、確能造就者、（四）年齡在三十五歲以內者爲合格云、

方家營火警 幸未延燒
香烟之害 幾致燎原

下關京滬車站東首方家營地方、草屋櫛比、每易釀成火災、聞日昨下午一時許、該處第二八七號居民姚錦江、年逾龍鍾、務農爲生、適偵田間耕種、屋內寂無一人、因路人將未熄香烟頭遺落該屋、爲時既久、醞釀成燒、迨姚趕回、勢已不可收拾、旋經下關消防隊及下關救火會馳往竭力灌救、未幾即告熄滅、僅焚草屋一間、損失約七八十元、幸起火時間尙在白晝、否則厥禍蔓延、殊不堪設想云、

中央大學 國語演辯賽

中央大學學生國語演說辯論、定於本月廿六、七、九、三日、分組在生物館教室舉行、辯論題目爲「大學入學考試應限制資格」、係華東各大學演辯會所決定、此次參加辯論者共九人、分爲三組、各依正反面舉行辯論、凡勝利二次者、即獲最後勝利、選爲出席華東各大學辯論代表、聞評判員業已聘定、均係校內外名人學者、又參加各同學、因此次辯論係爲選取參加華東各大學辯論會競賽出席代表、故於搜集材料、練習語言姿勢各方面、均非常努力、準備充分、屆時舌劍脣槍、必有一番雄辯云、

天雨水漲 米船到京踴躍
黃霉瞬屆致難暢銷

本京日來天雨、內河水位日漸增漲、卽秦淮河勞動疏濬工程範圍內之河水、亦因雨水過量、終日抽放、農田麥作受其影響尤鉅、但每値天雨米船來京向較稀少、價格常有因之上漲、茲以粵米免稅、各地米價低落、產米區域價格尤賤、到京米船反極踴躍、卽中華門外一隅、內外河停泊之米船、幾無隙地、按近三數日陸續運京者、連同下關等、約有四百號米船、開艙出售者、固屬不少、然因價格不合、到卽他徙、或未曾開艙者甚多、上週價格曾回漲二三角、現以供過於求、每担復降低二角、昨日河價上等食熟秈售八元七八角、次糙約七元左右、據悉現已到京米船、一時尙難悉數出艙、而陸續來京米船、每日平均約有三四十號、最少亦有二十餘艘、若以本市消耗、自屬不敷、惟機坊囤集較豐、所礙出之米、色白易於出售、且黃霉天氣瞬屆、各米店均隨購隨售、不多囤集、故到京米量益難暢銷云、

中央黨部新運會 發起賑救川災

中央黨部新運會、鑒於四川災情慘重、特函新生活運動促進總會、通告全國各地新運會一致募捐、募集舊衣藥品、救濟川民、

中大第十屆 春運會補誌
女生各項運動成績分別補誌

中央大學第十屆春季運動會、各項比賽均於日前完畢、惟當時因時間短促、僅將田徑運動各單位所得分數、列表披露、至各項運動成績及優勝者、皆未及列出、茲特分別補誌、按本屆各項比賽成績、男生方面未有特殊表現、女生則教育學院許楠瑛之五十公尺及鄭濟之六磅鉛球與壘球擲遠皆破院際紀錄、而黃薔英之八磅鉛球、則破該校最高紀錄、均屬難能、又院際女生本無標槍、惟鄭法對于此項運動、頗爲擅長、故特令其加入體育科女生中表演、最後成績竟達二三、八七公尺、雖不計分、亦彌足珍貴云、

統計員攷試 昨開始舉行

禁煙總會統計人員臨時攷試之第一試、業於昨（二十六）日在考試院試場開始舉行、計到高級統計員應考人三十七人、初級統計員應考人一〇一人、共考試科目、高初兩級上午八時半至十一時半均考國文、下午一時半至四時半均考總理遺教、並由監事委員高魯主持點名、督到場監試考選委員會委員長陳大齊、亦涖場巡視、試場秩序甚佳、聞今（廿七）日上下午高級統計員將續考經濟學、及統計學兩科目、初級統計員將續考經濟學概要、及統計學概要兩科目、茲將昨（廿六）日高初兩級統計員國文及遺教試題分誌於後、（甲）（國文）試述禁烟與增進民族健康之關係、（黨義）一、權能之分、爲總理在政治學上一大發明、試述二者之性質如何、與民權主義之實現有何關係、二、發展中國實業當採保護政策、並須使勞資雙方調協、試說明其理由、三、試比較中國與法國之土地面積及人口、並略述兩國之農業生產情形、（乙）（國文）人生以服務爲目的論、（黨義）一試述中國固有的智識及能力、二中國應如何利用外資與外才、三假平等與眞平等之區別如何、

省市分管官地
收入全部充建設之用 多時磋商結果

京市府市內官地、在省市未劃界以前、所有市內原租官地、係由財政部直接徵收、嗣於民國二十一年由財部委託江蘇財政廳代理、但所有租金、仍由財廳直接解部、去年省市雙方以劃界問題、早經解決、對於該項官地處理、應規定辦法、同時爲補助地方收入之不足、擬商請財政部將此項收入撥歸省市政府、經雙方多時磋商並轉輾核議、現悉此事已決定辦法、將官地劃定區域由省市分管、所有收入、撥歸省市地方建設之用、嗣後凡處分市內官地、須依照公有土地處理規則辦理、昨日行政院已正式指令核准、

民教館應籌設 農民生活學校
以增進農民生產智能 蘇教育廳令各館遵辦

蘇京民教館息、江蘇教育廳、爲謀辦理切合農村生活需要之教育、俾增進農民生產智能、及生活力量起見、頃特通令省立各民教館、應於農村適當地點、就環境需要情形、設立農民生活學校、記者茲探誌其組織情形於次、

分班辦理

此項生活學校、設校長一人、主任一人、教職員若干人、校長由館長兼任、各校分普通及高級兩班、普通班招收已受壯丁訓練之農民、授以公民國語常識、算法、唱歌課程、修學期限二月至五月、連實習須修滿一百六十小時、高級班收曾在高中畢業或有同等程度之農民子弟、授以公民、國語、史地、實用、算學、衛生、體育、唱歌、合作、倉庫、地方自治、農村問題、副業經營、農實習、農業概論等課程、修業期限四月至六月、連實習至少須修滿一百六十小時、

期滿服務

修業期滿、考查成績及格、由校發給畢業證書、學生、由校分派各回本鄉實習服務、各校學生、除制服須自備外、免收一切費用、共招生辦法、普通班學生、由學校所在地之縣政府、依照規定名額及資格、抽調保送、抽調手續、及懲誡不入學辦法、與抽調壯丁同樣辦理、高級學生由各館按照輔導區內各縣情形、規定應抽調名額、呈請教廳、令縣抽送、各校訓練學生、須切近實際生活、啓發學生自動由做而學、實施區團訓練培養民族意識、以期養成農村健全之農民、畢業生回鄉後應繼續予以輔導云、

京市地價稅釋疑
王漱芳

南京特別市黨部昨舉行總理紀念週、到特派員周復、王漱芳、袁野秋、劉百閔、及全體工作人員、主席周復、領導行禮如儀畢、即由王漱芳報告「對於京市地價稅的釋疑」、略謂、平均地權、爲總理所提倡、而徵收地價稅、即爲平均地權之重要方法、自土地法施行以來、對地價稅之徵收、更有明確之規定、自應早日促其實現、本市自十六年奠都以來、人口激增、建設猛進、因社會經濟之發展、土地價値增漲極速、但市內宅地向不課稅、雖征收房捐亦較滬杭廣漢各市爲低、爲均衡權利義務起見、自應從速舉辦地價稅、庶社會進步之增値、不致爲少數人所剝奪、乃本市自舉辦地價稅以來、有少數人不甚明瞭、從而發生疑義、茲就其懷疑各點、加以解釋如左、

（一）有藉口登記尙未完成、主張地價稅開征日期應稍事展緩、不能以二十五年七月爲開始者、查京市土地契據、因迭遭兵燹、零落散亂、故自十八年即開始地籍測量、中經人事變遷、經費支絀、歷時數載至二十三年方測完城市八區、復以迭奉蔣委員長電令催促速辦土地登記、開徵地稅、爰自二十三年度、開始分區舉辦土地登記、以釐正產權、換發權利書狀、惟以測量經歷時期太久、地籍之變動殊多、故辦理登記時、每戶均須復丈、以此頗費時日、未能早日完成、現在經主辦機關之努力、可以說全部完竣、僅少數產權不淸、或少數不遵期登記者、尙待整理、但與全部無關、依照中央頒佈各省市地政施行程序大綱第二十七條之規定、凡業經辦理土地登記地方、應卽依法規定地價、幷擬定稅率、呈准舉辦土地稅、是地價稅之徵收、並不必待土地登記完全辦畢後、方開始舉辦、至爲明顯、除此規定以外、土地法亦並無規定土地稅及改良物稅應於登記完了後、市鄉各區同時開徵之明文、本市土地登記、業於二十四年度內大致辦理完竣、二十五年度開始徵收地價稅、自不能謂爲過早、

（二）有謂地價應改照登記時所估價計算徵稅者、查登記時所估地價、係在登記以前先行査估各街道最低價格、以供業戶登記時申報地價之參考、以及若干民地不自報價、及若干公地不便報價而設、與現時依法根據登記報價平均、而得之估定地價、週不相同、且依土地法規定、地價稅應照估定地價徵收、對於估計方法、亦有明白規定、即依據報時價量爲估定、本市此次估價即完全依照辦理、此外提高減低之地價、係就各地價區所屬街道、互相比較而言、非對以前地價有所提減、（未完）

中國日食觀測會 定期開會

中國日食觀測委員會、自去年派員前往蘇聯、日本、觀測日食獲得成功之後、即努力籌備民國三十年九月二十一日我國所見之日全食、現已將日食經過地帶推算完畢、繪製經路全圖及各省分圖、分送各方、以便測經緯度氣象量與調查交通旅居以及其他情形等等、該會現定於五月五日、假南京國立中央研究院開第二次常會、屆時會長蔡孑民先生、將親自出席主持一切、聞收到提案頗多、其中除關於籌備方面外、尙有一重要之提案、即請國際天文協會來我國開會、蓋國際天文協會每三年開會一次、明年在瑞典開第六屆會議、至民國三十年恰値第七屆會議之期、故擬乘各天文家物理家來我國觀測日食之便、請其在我國開會云、

京市商情
四月廿七日星期二

昨廿六日下午市價

金融

▲金銀▼

名稱	市價
赤金售出	一二二元
又收入	一一五元
紋銀兩售	一元五角
又收入	一元二角

▲銅元折兌▼

名稱	市價
大洋兌小洋	十二角五一五
大洋兌銅元	三千〇〇七
雙角兌銅元	四、八〇〇六
小洋拾角貼水	六百〇四
輔幣折	無
小洋折	七九九
雙角折	九九八
銅元折	三角三二五

粮食

名稱	每石市價
上洋熟	十元五六九元八角
中洋熟	九元至五角
洋糙	八·七至九元
上黃熟	九·六〇至九元
中黃熟	八元五至七角
黃糙	七·五〇
暹熟米	九元八至十元五六
中黑熟	九元至五六
蘭尖機熟	八元一角至七
元五角	
黑糙米	八元二角至六角
巢縣機米	八·一至七元八
南陵機米	八·六〇
三河機米	八·至七元五角
廠機米	八·七至四角
采石糙	六·七〇
台州糙米	六·八〇
無爲糙米	七·六元六
上江和稻	三·七至四元
上江小麥	六元二角五分至 四角
蚌埠北麥	六元四角至五角
家色時熟	七元五角
下元糯	十元〇二
糯糙	九·〇至八元五
特青粳	十一·〇〇
高白粳	十元六
官城機米	八元四角
官城糙米	七元一角
蠶豆	五、五
綠豆	八、一〇
青豆	八至七元八
黃豆	八元五

麵粉

大同廠出品	每袋市價
綠月兔	四元一角
紅月兔	三元九角五分
藍雙兔	三元三角
福四號	三元二角
大袋麩皮	三四〇
小袋麩皮	一元七〇

醬油

名稱	每石價
中油	二十一元
豆油牛莊	二十二元
廠油	二十一元
生油	二十一、二角
青油	二十一、五〇
淮北大子號	十、八〇
小晒醬	十、九〇
九稽醬	十一、一

煤價

名稱	每噸
河南塊	二十一、五〇
中興塊	十七、〇〇
中興屑	十五、〇〇
淮南統煤	十一、一〇
淮南屑	十、〇〇〇
開平塊	十四、五
大通塊	十五〇五七
賈東統	十二、五角
華東塊	十四、五〇
紅奇屑	十六、〇〇
大通統煤	十二、五〇
桐梓春	十三、〇〇
民生煤	十一、五〇
烈山屑	十四、五〇

旅行一覽 長江船期

上水約在上午七時左右
下水約在上午十一時左右

今日（四月二十七日）

公司	上水	下水
招商	江新	
三北		
太古		吳淞
怡和		公和

明日（四月二十八日）

公司	上水	下水
招商	江華	
三北		大通　明興
太古	黃浦	蕪湖
怡和	吉和	和湘

首都

振業木器裝飾廠

▶二郎廟四十六號◀　▶電話二一八四六◀

◁新・家・庭・木・器・之・貢・獻▷

現代化　經濟化

增進新家庭生活中樂趣之設備　助益賢夫婦精神上良好之安慰

時代木器　新穎裝飾　美麗沙法　安眠軟墊

國漆磨光　科學噴漆

南京市中小學第六屆聯合運動會特刊

在晨光籠罩下 中小聯運會昨開幕
小學女生跳遠打破上屆紀錄 今日下午繼續比賽

南京市中小學第六屆聯合運動大會、經市社會局五閱月之籌備、原定三月下旬開幕、初因春雨連綿、乃改期於本月二十四日、至期又因霏霏春雨、一再誤期、經籌備會通知、改於昨日揭幕、昨晨天氣、雖極度陰霾、但至九時許、即大放陽光、大會遂在熙和空氣中開幕、上午舉行開會儀式後、由小學生表演太極操、中學生表演團體操、其後即開始運動、上午決賽、小女學生跳遠、打破上屆紀錄、成績尚稱良好、茲特彙誌各情於後、

開會前 繞場一週

九時五分、宣告開會、由大會總幹事余超、暨王健吾、領導全體運動員繞行運動場、警廳音樂隊先導、運動員隨後、以小學部分排前、中學部女生在前、男生在後、各局單位旗隨同繞場一週、共參加繞場者、小學部共十一個單位、中學部爲中華、中德、遺族、匯文、師範、一中、二中、市職、中實、五卅、行健、學藝、東方、遺族、勵志、皖中、現代、三民、等二十餘單位、尚有數校、昨晨並未到場、繞場畢、即分成縱隊、排列於主席台前、舉行升旗禮、旋即由主席領導行禮、大會乃於炮聲音樂聲交響聲中、揭開序幕、

大會中之四位女裁判（自左至右）（一）郭佩珍三條巷小學（二）羅詩寧江寧中學（三）翟漣沅市立一女中（四）金伯清首都女中（五）朱淑媛南昌路小學（夏曉霞攝）

馬會長 勗衆三事

會長馬市長訓詞、略謂「舉行運動會之意義、在復興民族、每一個國民訓練成健全體魄、而後始能有健全的力量、國民能有一種鐵與血的精神、而後民族復興始有希望、諸位參加大會、即是訓練自己、進一步須要整一步伐、團結禦侮、惟在各同學之參加運動會、得錦標者切莫驕傲、而將書本放棄、總理有言、「救國不忘讀書、讀書不忘救國」、望各同學能深體此意、於運動之餘、努力讀書、此外更應注意者、（一）得錦標者幸勿驕傲、應注意運動道德、（二）失敗者、切勿灰心、應檢查別人成績、自己趕緊努力鍛鍊、（三）京市係首都所在影響全國觀瞻甚鉅、希諸位注意紀律與技術之養成、進而爲全國之模範、在大會期中、尤應注意服從司令官的命令、服從裁判員的指揮、不要各自爲政、大家要互助合作、並祝諸位健康」云云、嗣由教育部代表蔣更生、京市黨部代表彭爾康、中央民訓部代表金德懋等相繼致詞、語多勉勵、三代表致詞畢、即開始表演太極操、

汪小姐 羞人答答 總不開口

（鶯濤）

〔本報特寫〕汪院長的二女公子、出席大會、代表中大實中有人想聆聆汪小姐的綸音、可是怎樣問汪小姐、總是笑而不答、問急了、她竟羞答答的溜了、

（女生太極操）

太極操 表演佳妙

禮成後、全體運動員即由樂隊領導從西北角出場、而太極操表演各單位、則分由東南與西南兩角門順序入場、男左女右、女生着白衫黑裙、白襪黑鞋、男生着白衫白褲、黑鞋、服裝均甚整潔、整隊而入、指揮者王淵登台向司令台鞠躬、並報告太極操表演參加人數共千二百二十人、報告畢、表演遂即開始、全體動作、隨着口令上下起伏、左右擺動、整齊異常、歷半小時、表演告終、觀衆咸報以熱烈鼓掌、全體遂於幽揚音樂聲中、分四人一排徐步退出場外、

團體操 稍欠整齊

太極操表演終了、中學部之團體操、參加表演各單位即跑步入場、全體學生俱着軍服、精神奕奕、分縱形而對主席台前、由方叡震司令、並向主席台報告、團體操參加人數、（共一千二百餘人）、繼即開始表演、操演共分兩手平伸等八項、動作尚敏捷、惟略欠整齊、較之太極操、似見遜色、操演約半小時完畢、全體即退出場外、

蒙古包裏小姐們「海棠春睡」桃花宮
牛皮帳中皆是智仁勇的男兒

（鶯濤）

〔本報特寫〕在大會場的東南角上垂楊下有幾座牛皮帳、裏面皆藏着、雄糾糾的智仁勇、男童子軍、還有幾座桃花宮、那就是女童子軍的蒙古包了、記者爲什麼要說她那處是桃花宮呢、真在因爲桃色的氣氛太重、當記者去巡禮的時候、有幾位小姐、正在「海棠春睡」呢！那體美的味兒、着實够人想象了、

午前之競賽檢討

昨日午前競賽項目、共有田賽三項、徑賽三項、係分爲兩個部份、同時舉行、三賽全爲預賽、故無劇烈競爭、小女甲紀錄平衡屆紀錄、小男丙成績平平、小男乙第一組預賽結果、已超過上屆紀錄、尚屬差強人意、至於田賽部份、小男甲之八磅鉛球、小女丙之八寸壘球、均較上屆退步、未免遜色、所幸小女乙跳遠一項、第六區之陳秀英能以四、〇九公尺之成績、打破去歲第三區朱丹雲之三、七〇公尺之紀錄、令人稍得安慰、

值大雨 又告延期

午後一時、忽又微雨、至二時許、雨勢漸大、場地逐漸因雨淫、而告濘泥、大會總裁判、總會場總管理等、以至此狀態下、比賽勢已不能舉行、因臨時播告通知參加各運動員、大意謂、「今日天雨、由總裁判決定、所有節目、不能舉行、請注意於今晚（即二十六日晚）八時至九時之間、電向社局詢問、如明日（即二十七日）下午舉行者、今晚八時前有通知、如明日上午不舉行、下午舉行者、上午通知、」云云、至是乃宣告散會、各單位遂紛紛出場、

社會局 昨晚通告

市社會局、於昨晚八時前、發出第五號通告云、「在本屆運動會、原定自本月二十四日起舉行、該日因雨未能開幕、會發第四號通告、延期改於二十六日起舉行、是日正式開幕後、上午所有競賽項目、均舉行完畢、適值大雨、下午錦標及團體活動、未能繼續舉行、現決定將秩序表上原規定二十四日下午之項目、一律改爲二十七日下午舉行、二十五日之節目、改爲二十八日、二十六日之節目、改爲二十九日、所有各校參觀日程表、亦照此類推、特此通告」云云、

◀小女乙跳遠決賽優勝者▶

第一名　四二三陳秀英
第二名　一二八歐陽鳳嘉
第三名　三四一白錦屏
第四名　一二九胡燕芳

昨日預賽成績

▲小男乙五〇公尺預賽▼第一組、（一）賈正旺、（二）梁共華、成績七秒、第二組（一）林知滔、（二）薛㦤興、成績七秒二、第三組（一）郭興松、（二）陳旺生、成績七秒四、第四組（一）姚孝先、（二）武忠禮、成績七秒三、第五組（一）劉永華、（二）薛鳳光、成績七秒四、第六組（一）王文會、（二）雲維勛、成績七秒二、第七組（一）胡炳奎、（二）邱振華、成績七秒二、第八組、（一）劉冬至、（二）何鵬程、成績七秒二

▲小男丙五〇公尺預賽▼第一組、（一）朱炳生、（二）舒共泰、成績七秒七、第二組、（一）劉健年、（二）趙丁旺、成績七秒四、第三組、（一）郭盈科、（二）壽棣棟、成績八秒一、第四組、（一）吳三保、（二）孔繁陵、成績七秒五、第五組、（一）劉慶生、（二）湯宣華、成績七秒六、第六組、（一）劉先富、（二）蔣慶成、成績七秒六、第七組、（一）姚興華、（二）楊艾甯、成績七秒七、

▲小女甲五〇公尺預賽▼第一組、（一）盧學珠、（二）丁安鳳、成績七秒八、第二組、（一）林秀湘、（二）朱淑英、成績七秒六、第三組、（一）許月英、（二）陳麗容、成績八秒四、第四組、（一）褚秀英、（二）鄭護娟、成績八秒、第五組、（一）卞德金、（二）夏笑琴、成績七秒六、第六組、（一）武金英、（二）史秀英、成績八秒六、第七組、（一）周桂珍、（二）錢彩雲、成績八秒、

中學生 團體操
男的如烏鴉 女的像洋娃娃

（鶯濤）

〔本報特寫〕中學生團體操、羅纖列列、備形整齊、男生多着深色制服、靜的時候如黑海、動的時候又如雞蛋、女生皆爲世界化的童子軍裝、間有白裳玄裙、夾雜於青黃之間、形成一種和柔的色調、無怪乎田賽裁判長朴登科要大聲疾呼着向發令官金兆均說：「這不是一羣洋娃娃嗎？」

健美的女選手們 最歡喜甘蔗橘子
〔二五成羣垂楊下吃着笑着鬧着〕

〔本報特寫〕一般水果點心小販、昨日羣集公園路旁的公共體育場一帶短垣的底下、水果顏色的鮮美、與糖糕花色的新翻、相映成調、恍若一個巴拿馬食品展覽會、粉紅色的小姐們、及健而美的女選手們、最歡喜吃甘蔗和橘子、她們三五成羣的櫻口咂一甘蔗沿着第一公園後的河畔的垂楊旁、笑着、鬧着吃着、好像上帝所賜給的幸福、全在她們的身上、

販賣部內的情侶「醉翁之意不在酒」
範圍不大營業利市三倍

〔本報特寫〕大會場內、備有一座大販賣部、靠着司令台的後身、顏曰「公記合興販賣部」、這個部裏、花色更多、有點心、有肴菜、有麵飯、有水菓、還有辣酒、我們可以看到一對對姊妹花、在那解決肚皮問題、也可以看到一雙雙情侶、吃着那「醉翁之意不在酒」的點心或麵飯、也有些天真爛漫的小朋友、和身負各種不同的責任的人們、在那兒充饑、這個販賣部範圍不大、真是利市三倍、（濤）

要人的乾女兒
大開玩笑忍俊不禁

〔本報特寫〕有幾位漫畫先生、在司令台上、和一個要人的乾女兒、大開玩笑弄得這位密絲、忍俊不禁、結果、還是有幾位愛出風頭、我們的人們替她排難解紛、乾女兒有知、也當感激這幾位魯仲連呢、（濤）

小學生 太極操
男生嬌若游龍 女生動如花蝶

（鶯濤）

〔本報特寫〕小學生太極操、司令官、本爲中委褚民誼先生、因褚先生遠遊澳、臨時改請徐炎之代理指導、一陣陣、活潑潑的小天使、天真爛漫、活潑玲瓏、男居左、女在右、男生恍若游龍、女生儼然穿花蝶、馬市長、中立司令台上、看得出神、不禁喝彩、

昨日決賽成績

小男甲鉛球決賽 第一名張潤生（一區）成績一一、三四公尺、第二名韓宏德（十一區）成績一〇、七五公尺第三名劉恆民（九區）成績一〇、六公尺第四名林鍾（七區）成績一〇五九公尺

小女乙跳遠決賽 第一名陳秀英（六區）成績四、〇九公尺（新紀錄）第二名歐陽鳳嘉（二區）第三名白錦屏（五區）第四名胡燕芳（二區）

小女丙壘球決賽 第一名龔俊華（七區）成績三六、五〇公尺第二名上官樹清（七區）第三名鄭碧珍（六區）第四名唐蘊瑜（六區）

京市大學體協會 定期舉行 田徑運動

京市大學體育協會、定於五月七八兩日、在中大田徑場、舉行第三屆田徑運動會、該項競賽規程、已經擬定云、

大會場中的「最」
本報特寫

△黃泥崗小學到得「最」遲、入場已在十點〇五分。

△演講以陳劍如馬超俊廣東官話「最」長、教育部代表「最」短、中央黨部市黨部來賓不長不短。

△執旗者以中華女中及京市二中「最」美、京市職業個兒「最」長、中大實驗某女指導「最」精神、站得筆直、私立五卅中學態度「最」隨便、如天女散花、行健中學「最」先。

△服裝以匯文女中最整齊、東方中學最樸素。

△帶眼鏡以京市職業爲「最」多。

△人數以皖中「最」多。

△女賓以翟漣元坐的態度「最」安詳。「最」大方。

△團體操人數以小學太極爲「最」多、計千二百廿二人、服裝亦「最」一律。

△王漱芳陳劍如「最」能合作、能互相提攜將桌子由台中抬向台口。

△小學五十公尺預賽四四六號第一、個兒亦「最」大。

△小學壘球決賽四二九「最」小。（七歲）

△獎品以蔣委員長銀盾「最」大。防空學校成績亦不錯、榮膺第三。

△黃鎮球「最」別致、爲一銀製飛機地球、南京民教館及金大陳裕光銀盾「最」小。

之中粥粥雌聲「文匯」—「中華」

南京市中小學運動會、於昨日開幕場上充滿着無限生氣、尤其是嬌養慣的小姐們、也居然會露出大腿、挺起胸膛、馳騁疆場、這不能說是我國今世紀婦女運動中進展中最光榮最可稱贊的一件事、談到女子運動、在目前確是很蓬勃地的進展、像楊秀瓊女士、也曾膺起美人魚的招牌、去過柏林參加世界運動比賽、雖然她是捧起偉大的鴨蛋返國、可是、她那種奮鬥的精神、仍然是值得我們敬佩的、今於本京中小學運動會舉行中、我們感到女子運動、爲最值得注意者、而於女子運動中、則又爲「中華」「匯文」兩校爲最活躍、故本報亦不惜篇幅、將其大概約略介紹、有不詳盡或不確實的地方、尚望兩校小姐們多多原諒、

「過去」「未來」總檢閱
—本報別寫—

中華

中華女中平日對於學生體育亦頗注意、而歷屆球術比賽、多獲錦標、故此次參加運動者、達三十人之多、上屆中小學運動會、該校曾以總分六十六分獲得女子冠軍惜本期大批老將均已離校他去、該校本屆是否仍能蟬聯女子冠軍恐怕他們自己也不能說有把握、現將上屆爲該校建功各將、約略介紹一下

（獲得錦標者）

甲組

劉定芳　二百公尺　卅二秒五

黃燕華　八十公尺低欄　十六秒五

汪季筠　跳高　一公尺一九

董錦文　八磅鉛球　七公尺五二（新）

董錦文　十二寸壘球　卅三公尺三十（新）

丙組

黃宛華　五十公尺　八秒一一

黃宛華　百公尺　十六秒二

黃宛華　跳高　一公尺〇五

黃宛華　跳遠　三公尺六八

其他尚有錢瑞安、林月瓊、劉靈、謝咸傑、黃偉惠、陳其恒等均曾獲得各項節目分數、以上諸將、考查其參加本屆運動冊上、均無芳名、大概因爲一部份是畢業、一部份係轉學他去、故該校本屆運動員、悉爲新將、所謂之提拔新人是也、至於該校本屆是否仍能蟬聯女子冠軍、當然任何人也不能確定有把握、據記者個人所知道的、其中比較熟悉者、爲方學敏、朱鳳儔（上屆獲六磅鉛球第四）文映青、黃維玉、李容等、但這次是不是能與上屆老將一拚、則又有待於她們自己的努力了！

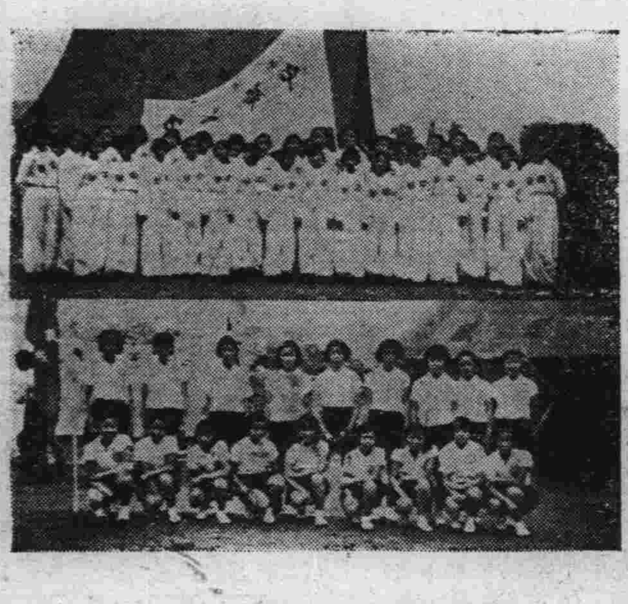

（上）中華女中代表隊　（下）明德女中代表隊（夏曉霞攝）

匯文

匯文女中、都說還是上帝的女兒、比較嬌傲、可是、她們的成績也倒不壞、上屆曾獲總分四一分、屈居亞軍、據我們所知道的本京能與中華一拚者也就祇有「匯文」此次該校參加者、共四十三人、陣容也很可觀、茲將該校上屆獲得錦標及得分者、亦誌於后：

（獲得錦標者）

中女乙

陳昌淑　五十公尺　八秒一

陳昌淑　百公尺　十四秒九（新）

陳昌淑　跳高　一公尺二〇五（新）

其他尚有得分者、計有王席芳、秋曾陵、謝華畹、劉志賢、邵學智、張靜嫻、梁南璧、鄭稚梅、陳容亦很不惡、

該校本屆參加者、除掉劉志賢與梁南璧、王席芳、張靜嫻沒有參加外、其他的好像都仍是原班人馬出場、如陳昌淑去年爲乙組、已經包辦五十公尺、百公尺、跳高冠軍、本屆則以大阿姐之姿態、參加跳高跳遠五十公尺百公尺、不過她是不是仍可包辦到底、那當然目前還說不定、據我想、無論如何、也不會名落孫山的、至於鄭稚梅之鐵餅、因爲去年的冠軍金女中江華、與三民的李生雲、本屆都未參加、本屆已無敵對抗、她之能穩得本屆鐵餅錦標、直是不費吹灰之力、次如謝畹華之八十公尺低欄、耿曾陵之二百公尺、邵學智之五十公尺等、想今明日也都可以與其他強敵一併高下的、該校除上屆外、過去悉蟬聯冠軍的、故本屆爲雪前恥、奪回失地起見、不惜整軍經武外、同時還添加一批很有把握的人材、像汪潤詳之由金女中接回娘家、以上屆百公尺冠軍之姿態、重現於本屆會場上、當然把握無疑、汪愛先（游泳曾代表上海出席全運）、鄭意華、劉志德、陳懿貫、萬芬等新人、也都是經過一度訓練、本屆得一顯身手、自非拚個你死我活而不甘輕易放手的、

（檢閱兩方陣容）

綜觀兩校陣容、中華上屆雖擁有不少老將、但本屆均未能參加、新人固然要極力提用、可是這不能說是有把握的、匯文本屆積極雪恥、除一面保留原氣外、又增加了幾位生力軍、此兩雄相遇、實力半斤對八兩、誰也不能斷定誰可奪得錦標、不過、記者個人臆測、匯文奪標當比較可靠、因其復仇之心較切、所謂攻勝於防、而尤其是舊的保留、新的加入、都是有計劃有步驟之舉動、記者甚望中華隊好自爲之、努力加油、不然、僅僅一年之冠軍寶座、就匆匆失掉、不獨有失體面、而反遭無窮之羞也、中華！中華！加油吧！我很爲你們着急哩！（婕）

從父業增加之財產
不能視爲個人之財產
女子如在法律規定期間內當有承繼權

編者先生台鑒、鄙人友某君生子一人、(甲)生女三人、(乙)(丙)(丁)原有財產約一萬元、後經其子甲努力從業、增至六萬元、其女乙丙、均已出嫁、丁尚未字人、該某君忽病故、並無若何遺言、今共三女乙丙丁向某子甲提出平均分承遺產之議、甲只允每人贈予二千元、乙丙丁不允勢將興訟、鄙人以友誼立場、願爲調解、但不諳法律、望祈賜示以下各節爲感。

(一)甲在其父生時努力所得之財產、名義上是否仍屬其父之財產？

(二)其父某死後、既無遺囑、該項遺產、乙丙丁是否應與甲均分？

(三)如甲乙丙丁應均分則甲豈不太冤、如不應均分、則甲給乙丙丁每人二千元、乙丙丁可向甲要求將遺產二分之一、歸乙丙丁三人均分否。

鐵松敬上　四月二十二

呂能安律師答

(一)非甲個人自力所創之財產、從父業增加者、仍屬其父之財產。

(二)(三)其父何年逝世未據說明、如果逝世、在民國十六年五月二日以後、乙丙丁無論已嫁未嫁、皆有權主張與甲均分。

徵求

鄙人擬利用暑期學習駕駛汽車、願以教授數學、或無綫電技術相交換、每日相互教授一二小時、凡有自備汽車而能自駕又欲學習數學、或無綫電者請寄函本版代收轉交可也。陳功啓

背夫潛逃

王海春問

敬啓者閱讀　貴報已久素仰義務勞動一欄、爲社會大衆服務、不辭勞苦、爲人羣解困難、敝人欽佩之餘、冒昧直陳、現有法律質疑一段、請借義務勞動欄之一角、貴神刊出、務請詳細解答、則感德無涯矣。

友人某甲、在十餘年前、與女某乙結婚、感情甚篤、生有子女數人、某乙素有賭癖甚深、嚴厲管束無效、陸續輸出國幣、以數千計、甲父管束、亦甚嚴、始終無效、婆母早逝、有時數夜不歸、置子女於不顧、因此甲與乙感情破裂、某乙行爲更爲放蕩無所顧忌、因是某甲與甲父、豈能認其所爲、雙方警局法院進過數次、均以和解了事、因甲乙雙方、皆不敢聲請離異、甲方因無確實證據、乙方因甲方略有資產、並不舍拋去子女之故、雙方持數年、不料該女某乙、在二年前、已拋子女背夫潛逃無蹤、耳聞在京與人仝居至今、並無下落、某甲因照護子女、不能出外工作、在家閑居已久、想另與女子某丙結婚、並照應子女某甲再出外另謀生活、或經商、因子女累身、非續娶不能爲完全家庭、今有疑問數點、詳書於下、

(一)某乙背夫丟子潛逃在新法律上犯何等罪名。

(二)在未尋獲某乙以前、可能起訴、登報聲明與她脫離夫妻關係、

(三)某甲現欲續娶完成家庭該甲可犯重婚罪名用何種手續方可續娶。

(四)某乙女在本京發現能知確實住址時某甲可能訴請法院由法院下拘票拘某乙到案、甲方用何種罪名起訴用此手續可合法否。

(五)某乙在本京不能發現用何種手續方能續娶。

(六)該女某乙如尋獲時可能對請法庭請求離異否。

王海春上

呂能安律師答

某乙背夫丟子潛逃在現行法律、無法制止、單方登報脫離夫妻關係、依法無效、事實上亦不能立據、兩願離婚、祇得依據民法第一千零五十二條第五款、訴請法院判決離婚、某乙所在不明、令友得請求法院公示送達待判決確定後、令友方可再與某丙結婚、否則構成刑法第二百三十七條重婚罪責。

醫藥問答

梁崢嶸醫師答

輝聲先生；

大札奉悉、前函並未收到、茲就函稱解答之、請試用鮮大海數枚蒸紅糖、熱食多次、或有小效、但平時宜注意少說話、勿飲定、足矣。

鄙人先生；

貴恙如確係淋濁症、此方事先可服、惟日久腎虛、恐非此猛藥所能、仍祈慎重、原方如下、(烏藥、石韋、銀杏、各六錢、絡石、西大黃各四錢、琥珀、車前、各八錢、蓮實、棒樗、各三錢、羊脛骨一兩、珠粉分八上方共爲細末、蜜製爲丸、日服三次、每次十丸、據仿單所稱、不論新舊、立服卽愈、鄙意既然如此、閣下請一試如何？

「原仿單暫留參考」

胡名盛先生；

(一)有瘀血、故經水不調、(二)然但無一定、此生理反常也、(三)(四)宜就醫診治、或赴醫院診治、(五)不但如此、平時尚宜注意。

金艮先生；

(一)最好不割治、於性交無妨礙、(二)兩匯均有害痛、(三)請謹慎勿再犯、努力人生事業、當忙碌、庶有多乎？早

徵求工作

主編先生文鑒

本人劉抱堅現年二十二歲、湘籍、係湖南國學專校畢業、現願任報館、圖書館、各機關文牘、辦事員、暨私人書記、小學教員、家庭教師、月薪不計、如恐有膠葛、可取得殷實舖保爲信認、爲適宜者、請逕函本京中華門釣魚台一一四號本人、當趨前接洽、祈　貴報服務勞動版內代爲登出、不勝銘感、耑此敬請撰安

求職人　劉抱堅謹上

廣東醫院

專門戒烟戒毒

安全無苦戒法澈底斷癮血液尿液檢查清毒發給證明書走戒住院均可〔章程函索卽寄〕

統治　內外各科、花柳白濁。陽萎早洩、白帶痳病。婦科兒科、新法接生。

（附設平民花柳夜診）

本院爲體恤花柳病貧苦者減輕負担起見由下午六時起至八時止不論注射六〇六或其他花柳病藥針一律收費從廉

院址　總院　中山東路　電話　二二七八三　分院　中華路　電話　五二七〇四

生殖器病自療法

凡患腎部虛弱則發育未全陽萎不舉遺精滑精見色早洩精關不固等症則人生之趣子嗣絕望動輒悲悶若購用市售內服劣藥等以冀全愈是無異隔靴搔癢功效難期茲有外用特效聖劑

大力精 PERILIN PASTE 係德國醫科大學性病學校教授長羅惠森學博士傾其深邃之專門學殖費却多年之心血結晶經多數著名醫學博士臨床實驗讚譽乃始敢發售以救濟斯病者患者祇須搽用少許立卽揮發化作用能使荷蒙旺盛血流通暢專治上列各症莫不藥到病除恢復健壯性能迥非掛羊頭賣狗肉之庸藥所可比凡已經僞藥無效者請火速購用免誤時機原價二元特價一元五角函購郵費二角

南京夫子廟龍門街廣生大藥房總經理

代售處　中山路大行宮兄弟藥房　北門橋魚市街東南藥房　太平路花牌樓金陵藥房　建康路承恩寺仁濟藥房

強身保腎丸

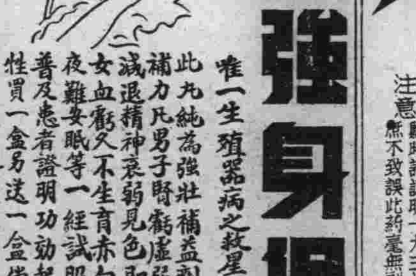

固精種子　腎虧第一

唯一生殖器病之救星　有百發百中之神效

此丸純爲強壯補益劑具有極大之滋補力凡男子腎虧虛弱生殖無力性慾減退精神衰弱見色卽洩夢遺滑精婦女血虧久不生育赤白帶下飲食少進夜難安眠等一經試服立見功効爲普及患者諸明功効起見不惜偉大犧牲買一盒另送一盒倘一盒不効仍可退藥遠洋務望患者從速購備試服也

買一盒　送一盒

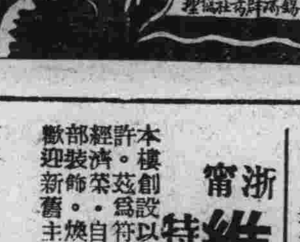

每盒壹元

無錫濟群藥社監理

南京經理龍門街廣生藥房大行宮兄弟藥房花牌樓金陵藥房下關五洲藥房

愛力多

遺精早洩　外用專藥

NGAI. LI. TO.
SPERMATORRHOEA.

近代科學昌明醫學發達世界醫學會根據醫學進步之報告謂最易妨害人類健康者厥唯一之性病按性病最顯著令人難堪者卽男子遺精早洩陽痿是也以其諱疾忌醫致性慾殘廢嗣續斷絕不勝屈指卽秘密投以內服藥劑一經腸胃之消化而溶解之輸送藥力已減使有效成分亦已化爲烏有故見效殊鮮況人身之各部器官原有其自然之生機其生機亦必有原動力如植物之有賴於日光蒸發決非任何肥料可藉以滋長故遺精早洩精氣虛冷及一切性神經反常戀專恃內服填補方法之治療當然有美中不足之憾所以本品外用以固敛爲主要成分佐以溫熱辛散而直達感應患部尤如無機物体亦以地心之溫熱而産生本品外療而速愈乃得肯定原理與壯陽補腎者不能同日而語也每盒原價弍元特價一元五角外埠函購另加寄費弍角

注意　購時請認明一九三七年新裝如意商標庶不致誤此藥毫無副作用習慣性流弊

經售處　大行宮兄弟藥房　花牌樓金陵藥房　魚市街東南藥房　承恩寺仁濟藥房　下關馬路五洲藥房

總經理　南京市政府前　廣生大藥房

濟群淋濁丸

白濁：最經濟最安全的療法

江蘇濟群藥社發行

是首創甲乙兩種對症的分治淋濁藥　是專治中西醫藥失效的五淋白濁藥　是打倒誇張蠱惑失實的一切醫藥品　是解決淋病秘密自療的可靠安全劑

甲種主治　急性淋病　腫痛淋病　傳染淋病　血濁淋病　初起淋病

乙種主治　慢性白濁　體虛白濁　復發白濁　不痛白濁　久遠白濁

每盒法幣一元　外埠函購另加費二角

南京代理　市政府前廣生藥房　大行宮兄弟藥房　花牌樓金陵藥房　魚市街東南藥房　承恩寺仁濟藥房　下關五洲藥房

精益眼鏡分公司

實業部註冊中國首創第一家

配眼鏡決不能如購音通物件可比因爲戴不合光度之眼鏡對於智識及事業精神有莫大阻礙本公司爲全國最進步之光學專家

驗光準確　機器精良　品質高尚　價格公平

中國精益眼鏡公司　南京支店　太平路花牌樓　電話二二三四一　驗光主任　王翔欣謹啓

大通車行　南京

北平本行八大特色

分此地址中山東路二五九號　電話二二八四八號

大車要料零美工名價宜無
小各車堅件持修師目貨欺
宜種車固完聘理精使毀

維新酒樓　浙甯

特開小吃部啓事

本樓創設以來·歷有餘年·烹調之精美·早爲各界所贊許·茲爲符合政府節約運動起見·「特闢小吃部」一·經濟菜·自一角五分起至二角止·再奉送香茗·並將內部裝飾·煥然一新·准於國歷三月十九日·重行開幕·歡迎新舊主顧·駕臨嘗試

地址　中山東路財政部對面　電話　二二二五六

大西洋鐘表行

首都唯一的鐘表行

總行　太平路吉祥街　電話二二七二零

支行　下關大馬路　電話三二七五九

渝州川菜社　西蜀

三樓大廈·佈置雅潔·道地川味

人人可口·大小宴會·無不適宜

經濟話另有菜膳每樣二角　南京中山東路中央飯店對面　營業部電話二二五一〇　二樓電話二一五六九號

舒道明會計師事務所

南京廣藝街二號　電話五一二一七

大中國

特聘優良技師精工修理鐘表眼鏡唱机風琴準確可靠

承蒙賜顧格外克己

珠江路三四五大中國鐘表眼鏡商店夏伯昇啓

百靈牌　鵝掌風藥水

註冊商標

此藥水專治手掌脫皮起泡粗燥開裂或痛或癢及一切皮膚開坼等症搽擦一瓶立見奇效多至三四瓶保可治癒　指甲變灰來函中寓詳細說明函索卽寄每瓶國幣一元　外埠加寄費國幣二角

南京總經理　中美大藥房　地址中華路府東街　電話二一五三四三

分銷處　下關大馬路大中西藥房　北門橋魚市街大南藥房　東中山路大行宮兄弟大藥房

上海法租界貝勒路西門路口均益里倪文嗣出品

利豐美術照相製版所

四大特點　出品精良　價目低廉　交貨迅速　代繪稿件

地址中正路七八號　電話二三九一七號

鐳錠

鎮靜神經

對於一切筋骨疼痛、神經痛、頭痛、神經衰弱、失眠、陽痿、有特殊之功效、較之服藥注射便利、此外如中風、血壓高、氣喘、肺炎、及各項皮膚病等亦有特效、如有患上列病症經治療無效者、請駕臨試用鐳錠可也

時間每日上午九時至下午九時

濟生療養院謹啓　地址　龍王廟火瓦巷二十九號　電話二二八二五

祖傳國醫　李仲達

經驗四十年曾歷任各省軍政醫務

精理男婦兒內外科。主治傷寒溫病瘟疫。雜症秘治胎前產後經帶崩漏沈痛。七種疝氣眼痛。癲癇癡狂性症。小兒驚風急慢危症。腿足軟癱腫痛。包治癰疽楊梅瘰癧惡核。頑癬痔漏便血白濁淋毒。門診早九時至下午二時。出診下午三至六時。向寓珠江路最東頭八九六號卽城北大影壁念年

美華服裝商店

精製　西裝　中山裝　軍裝　學生裝

特備大批新貨·質料美麗高貴　聘請名師製作·定能稱心滿意

地址　太平路門牌一三七號　電話二三八六五

程立卿女醫師

專治婦科痞病　白帶　婦人久不受孕

精戒鴉片　限期斷根

經驗接生　挽救橫生逆產

醫所　楊公井二十五號　電話　二二二〇八

南京慶記鼓樓乳牛場

本場牛奶新法消毒質純價廉賞顧者竭誠歡迎

新穀意大利來克亨種·雞蛋碩大唯一補品·

甲種每打六角　乙種每打五角　賜顧者不拘多少每日送到

總場址　高樓門四號　電話二一〇七五

新新民食米廠增設科巷分銷處露布

敝米廠本服務社會之旨、在中華西門創設以來、深蒙各界源源惠顧極表歡感茲因便利遠道諸君起見特在科巷設立分銷處現正積極籌備、不日開始營業　敬請注意

營業綱要…承辦軍糧馬乾◆研究衛生碾米　旨趣…定價同一低廉◆輸送異常簡捷

電話　總廠　五一八七四　分銷處　二一〇二六

沙眼根治之可能

沙眼原非一種·並有輕重之分·若病者能拯決心就醫醫者能有相當方法治療·再假此時日·十之九有治療之可能·本醫師憑已往之經驗·將各種沙眼之治法、特加改良與補充·除少數特型之惡劣沙眼外·其餘如纏綿數年雖治之沙眼·往往在短期間內·卽獲顯著之奇效本診所特備紫外光·△特別手術·△室青眼藥·奇治各種沙眼·凡患極沙眼者·希注意及之爲幸·

診病時間上午九時至十二時下午二時至四時例假及星期日上午九時至十時過時不診

鄭懷仁醫師專門眼科　南京鼓樓北中山路

留美哈佛大學齒科醫師　尹兆康

時間每日上午九時至十二時　下午三時至六時　星期日照常　星期一下午停診

地址鼓樓中山北路二十五號

白濁特殊療法

用最新發明淋菌抗毒素根治一切急慢性白濁頑固性白濁偉大威權打破向來白濁療法新紀錄。

地址：中正路廿七號大華戲院右首文山診所　花柳腦性病專家醫師黃文山啓

國醫按摩專家　戴坤山

專治筋骨疼痛，四肢麻木，肚痛水瀉，半身不遂，氣痛，腦悶，跌打損傷，婦人經水不調，小兒急慢驚風等症，無不手到病除

介紹人　呂能安　劉

白下路中正街亭中旅館　門診一元二角　出診二元四角　電話二三八六二號　李宗謙

廣東澤民醫務所

醫師陳潤生　女醫士姚舞英

門診　上午八至十二時　下午三時至八時

出診　下午二時至六時　急症隨到隨診　急症隨時出診

地址大行宮北碑亭巷　電話二三三三一號

白敬宇眼藥

主治砂眼及各眼病

華南總行　南京奇望街　電話二二四五

分銷處　南京下關　中央商場　中央書報社

華北總行　天津東馬路　電話五局一

梅毒剋星

南京總經理建康路中興大藥房

律師呂能安事務所

南京內橋灣五十四號　電話五一四八六號

今日電影

漫評「慈母曲」

主演：全體明星
導演：朱石麟
出品：聯華公司
上映：首都戲院

其一　。稚源浩。

在「慈母曲」裏，很澈底的告訴觀衆，慈母是始終愛她的兒女的！反過來說：在兒女中，不一定就可以同樣的給慈母的恩報！

『慈母曲』，它描寫一個慈母如何去教養她的兒女!?到了兒女大了，慈母年邁了。兒女都能自立了！除了在困苦中求生之老三可依靠外，其餘都使她在失望中！一個不是爲受了女人的害，便是一個受了男人的忌嫉！這樣的逼迫着那慈母找不到歸宿了！眞的！如果世界上眞正沒有了一個孝子，世界上的父母是何等痛苦?!好歹那慈母還有一位最孝敬的兒子老三，老三受了寃枉，代替了父親偷米的罪，入了監獄！後來出獄後，依然懷念他的慈母！在生活不可忍耐和窮困的當中，依然找法子孝敬他的慈母，以盡兒職，老三對慈母忠孝之心，我想觀衆都爲之崇拜吧！像老大對于慈母的侮辱！觀衆都在叫着「畜生」可見眞理是人人同情的！

慈母的歸宿呢？在痛苦中終於忠孝的老三回來了！在他沒有見到他慈母以前，他決想不到慈母會進了老人堂?!在氣憤裏，把那老大拖過橋頭，村路，拖到慈母面前最後的恩報是叫一聲「媽媽」！

在這影片中，觀衆對人情都是同情的！可是社會上會有這樣不幸的事發生呀！其原因不外「女人」在這影片中，造成兒子不孝也只是爲了「女人」！觀衆在這時候，一定會想到：「女人可怕」！

不錯！女人有些的確是禍水，所以男人應該下一個信念：「不要做女人的奴隸」—應該叫女人做男人的奴隸」這樣：也許社會上免了很多不幸的事發生吧！

「慈母曲」在深刻刺激的情緒裏，希望男人看後都來想想！

其二　。通租。

慈母型的林楚楚最近又領銜地在聯華主演了一部「慈母曲」，昨天在首都上映了，的確，聯華的片子是比較有意義些的，可是有意義又不見得就有趣，這部片子的導演是曾經編導過「人道」的朱石麟先生，和老監製羅明佑先生，我敢說林楚楚有了朱先生便可以更使她的演技能盡量地表現了，這片子裏有：—笑料，眼淚，酸味；雖不敢說一切都包羅有了，但是這片子裏總可以使你瞧淸了現社會的一角，現在我謹以第三者地位來將此片介紹一下：

★

錄音在中國的確是一件最困難的事，因爲公司窮，買不起西洋的好錄音機，祇能把那十八世紀的機子來糊，結果弄得一會高一會低。一會沒有，這樣一來，對於片子本身的價値起碼要減削了不少，但是這亦是沒有辦法的事實啊！

★

本劇爲倫理劇，所以牠的劇情和中心思想都側重在這些上面，因此林楚楚的戲亦比較吃重，把現社會的不久以前和不久以後總算能暴露又不少，本片把世人的情態大胆無私的映出，本來是的，世上有多少兒子一長大了知道母親的慈愛的，希望看了本片的有母親的兒子們以後，再變換些方針吧！

★

本片爲全體聯華明星合演，人才總算齊聚了，但是演戲最多的要算林楚楚，其次便是張翼，陳燕燕等，殷大胖子便把他拉出做隣人，未免有些牽强，黎灼灼穿上了一件大型的旗袍，表演得無精彩可言。骨先生韓蘭根在本片上請他做了一位盡職的村長，劉繼羣仍舊以一貫的酒徒作風演出，成績平凡，陳燕燕的表演較其他的片子都活潑些，演戲亦比較多，所以成績還可以，洪警鈴裝老大，能使人恨之切骨，這就是他的成功，劉瓊的作風頗似金山，硬漢張翼，扮一個孝兒子能維妙維肖，總算是難得的事實，龔智華，章志直，梅琳，黎莉莉，白璐，尙冠武，羅明等的戲都不多，故從略未寫。

父子不分伯仲，母子不類母子。

劉繼羣扮老父，林楚楚扮慈母，洪警鈴扮長子，要不是老父有了幾根白頭髮，那簡直分不出來是父子，甚至於誤認爲是弟兄了，母子亦分不出來，倒好像是一對夫婦了。

同地同時兩樣氣候。

慈母寫信給二兒子二女兒結果一個說冷，一個說熱，但是他們却是同住在一個地方，這的確是導演的小技巧。

肉先生佔在最後的一個鏡頭。

肉先生殷秀岑，最後因爲轎子失去，空手不得回家，而大發其驚訝，這亦就是本片最末的一個鏡頭。

難得做一回好人。

向以扮軍閥着名的尙冠武，在本片裏飾一個慈祥的老人堂院長，這眞是難得做一回好人。

世上未必沒有惡婆。

本片描寫的是，慈母和劣子，媳，女，等，但是世間上惡婆婆亦很多，希望朱先生羅先生繼本片以後，再來一部和這相反的片子！

在「馬路天使」中

一小孀婦的愛的苦悶

小孀婦袁紹梅看中了同居的鼓手趙丹，但趙丹對她毫無愛念，袁紹梅每天在傍晚時分必倚門鵠候，一見了趙丹回來便假懷抱中的小囝口吻說：「寶寶，你看趙叔叔回來了」。趙丹自然不得不應酬幾句，於是她進一步的：「寶寶，你看趙叔叔的衣服多好看，像一個軍官」，趙丹急欲脫身，乘機應聲的說：「乖寶寶，你看我學軍大的跑步給你看」說着，口中「一二一」的很迅速的向樓上跑去，袁紹梅眼見心愛的人兒跑走，又情急智生的大聲的喊：「向後轉」趙丹聽了，無可奈何的又祇好回轉身走下來，袁紹梅這時候終於情不自禁的：「趙叔叔，我愛你」，可是趙丹心目中早有了周璇的對像，直截的拒絕了她的愛，袁紹梅是感到非常的失望，悲哀！

二「有福同享有難同當」

報販魏鶴齡，失業的裘元元，吹鼓手趙丹，剃頭司務錢千里，賣水菓的沈駿，五個人結拜爲異性的兄弟，這五兄弟的性格，以老三趙丹最活潑，聰明能幹。舉行結拜典禮之日，他們下了「有福同享，有難同當」的誓盟，由趙丹執筆書寫，但寫到「有難同當」的「難」字時，大家都想不起是怎樣寫法。老大哥魏鶴齡意識到會在一張舊報上看到過這樣的一個字，於是便在賣剩的舊報中尋找，卒找到了一張有「國難當頭」標題的舊報，這困難遂就解決了。

新華動態

△「瀟湘夜雨」在結束中，日來工作緊張之至，全體工作人員咸忙得不亦樂乎。此片公演期約在五月初旬。

△航空鉅片「雲海血」因天時關係，將暫緩開拍，吳永剛已另行編就一劇本，片名擬爲「黃海大盜」，由高占非王人美顧夢鶴許曼麗章志直等主演。◆

本刊態度

一，本刊絕對公開，歡迎讀者投稿。
二，凡關於電影意識及理論上諸問題，歡迎讀者公開提出討論。
三，本刊所有影評，祇注意影片本身，絕不涉及影戲院，請投稿者注意。

電影故事

「同命鴛鴦」

［YOU ONLY LIVE ONCE］

·羊·

埃迪泰勒，（亨利芳達扮）犯案入獄三次，女郎瓊痕（雪兒薇薛耐扮），爲公衆辯護官韋尼之記者，與埃迪相愛已三年，深信其原非敗類，獨以環境不良，致誤入岐途耳，瓊努力營救之，韋尼暗戀瓊痕，抑情相助，埃迪終獲省釋，瓊姊邦妮，恐埃迪惡性難移，瓊與相愛，無異自尋絕路，瓊愛埃迪深，終不聽其言。埃迪英俊聰明，祗以飽嘗縲絏生涯，漸生憤世嫉俗之念，出獄之日，獄官諄諄訓誨，埃迪置若罔聞，牧師杜倫，曾助瓊痕爲埃迪請得特赦與埃握手話別時，深覺埃迪自以爲曾犯案入獄之人，警探必多方窘逐，雖欲歸正而不可能，由是對法律深存嫉惡心，其前途固不易樂觀也。

埃迪出獄，瓊痕候于獄門，相見甚歡，埃迪立志棄邪歸正，以副愛人殷切之情，兩人婚後往度蜜月，店主認出埃迪，指爲社會敗類，不令羈客，兩人猶不以此而自餒，蜜月後，埃迪任貨車駕駛員，獨賃屋以居，克勤克儉，蓄得微資，分期購買小農場，瓊痕則依舊于韋尼處任事，與邦妮同居，時已身懷六甲將爲人母矣。

埃迪携瓊痕至小農場，歡欣無限，竟以此遲到被開除，埃迪等苦苦哀求，工頭絕不通融，並詆爲出獄犯人，埃迪忿怒塡膺，破口大罵，然後猝然離職去，不敢以告瓊痕，躑躅街道，冀得別業，瓊痕遷往小農場，約埃迪來，入夜，瓊正欲就寢，埃忽由窗入，衣髮零亂，示瓊痕以當日報紙，謂有蒙面盜賊騎刦運銀車，慘殺數人，事後遺下一帽，內有埃姓名之字母，埃請瓊痕卽與逃亡，蓋其帽被人竊去，有心賈禍，警方倘捕埃，必不信其淸白也瓊痕深信埃迪無罪，苦勸勿逃，以自招罪名，埃諾，俄而警探馳至，捕埃迪去，果如所料，官方以其三犯罪案，不信其失帽之說，判死刑。韋尼信埃迪無辜，力助瓊痕營救，埃迪恨瓊痕勸勿逃亡，拒不見面，杜倫牧師以理解說，埃卒與一面，相見時瓊痕深自引咎，埃着暗衞手槍送入，瓊卒諾之，及再來，獄鐘忽鳴，杜倫謂電眼查出彼等身上有鐵器，言竟抽出小刀交獄卒，爲瓊痕掩飾，然後向瓊索槍去，埃迪以刑期已近，乃以錫杯劃手，被送至醫院，卒在院中取得手提機槍，以醫生爲盾，迫啓獄門，一時警笛齊鳴，空氣緊張，正當間，獄官忽接消息。知刦銀車之匪，已連車駛入河中，屍骸現已起回，以告埃迪，埃疑爲計，仍堅持卽開獄門，杜倫往勸之，竟被埃擊死，門啓，埃逃去，約瓊痕相見，瓊決與逃亡，晝伏夜行，相依爲命，瓊產子，交邦妮代爲撫育，兩人終以警網深嚴，同喪亂鎗之下。

明星大戲院

票價　對號七角　頭等四角　二等二角　捐稅外加　對號預售

趙嘯瀾　尙君高足　青衣花衫
趙化南　二次來京　鬚生泰斗
蔣少奎　文武柴子　花面大王

小壽山　臥雲居士　張津民

今天夜戲　眞假李逵　全本販馬計
明天夜戲　夜審潘洪　清册官　辛安驛
後天夜戲　全本連台紅鬃烈馬

國宮大戲院

地址　二郎廟蔡家花園　電話　二三三七九號

(時間)二時半，五時半，八時半
(票價)一角，一角五分，捐稅外加

祇有今明兩天
明星公司緊張熱烈激情鉅片
「桃李劫」三大藝人再度合作
應雲衞導演　袁牧之　陳波兒主演

生死同心

夜深翁仲語！　月黑鬼來車！
冷月寒烟　秋坆鬼影　疎林衰草　古廟荒村
本片具有「亡命者」的恐怖刺激！史有「亡命者」的深刻沈痛！

後天開映　袁美雲　王引主演　藝華公司有聲對白鉅片（化身姑娘）

大華大戲院

最後三場；二時半、五時半、八時半

愛蘭娜鮑慧兒

吉姆士史都華等千餘藝人合作歌舞巨獻

名歌七闋…支支動人
舞孃百名…個個出色

新蒲細柳皆春色
紫燕黃鸝俱好音

飛燕迎春

[illegible]

明天！絕世寃仇　勞勃泰楊丰演　浪漫偵探巨片

國民大戲院

注意祇有今明兩天
今天二場　時間　二時，五時半，八時半　價目　樓上四角　樓下五角　日夜一律

中國第一流藝術團　潘玉珍　全體團員登台表演

（同時加映）

狗星明星馬「閃電」「戰士」
約翰亞勒琪，露薏拉蒂瑪等合演

緊張刺戟，哀感動人，僅此一片，已值諸君所付代價！

超塵追風，千里龍駒之首，智勇雙全，一代狼犬之王，奮力擊號，矢忠護主，恩怨分明！

神駒義犬
TWO IN REVOLT

加映軍委會政訓處電影股製　綏遠挺戰紀　特輯

下　驚險航空愛情佳片

飛行女傑

爲天下摩登女兒們揚眉吐氣！

山東楊海峯膏藥老店

特由山東運到

筋骨癱瘓藥酒　每瓶加料　大瓶貳元　小瓶一元　專治風寒潮濕，筋骨疼痛，四肢麻木，半身不遂，左癱右瘓，勞傷咳嗽，氣疼壯疼，膀臂痠疼，手足麻軟，腰痛腿疼
追風虎骨酒　大瓶貳元六角　小瓶一元三角　此酒追風定痛除濕驅寒壯筋強骨調和氣血治風寒骨節拘攣等症效驗如神
濕氣藥酒　濕氣流入經絡筋脈拘攣骨節疼痛等症
調經種子藥酒　大瓶貳元六角　小瓶一元三角　此酒治婦人血虛氣滯經前經後肚痛腰疼經水不調赤白帶下子宮寒冷不能受孕服此藥酒陽壯長氣血溫和卽能坐胎
跌打損傷藥酒　價目加料每瓶中一元　專治內傷外傷，一切無名傷症效驗如神

南京下關江邊北安里大觀園浴堂斜對門七十號　下關只此一家並無分號　認明招牌謹防假冒　外埠函購寄費二成卽寄不誤

陶陶大戲院

地址　二郎廟　電話　二二〇〇七

連日擁擠賣座不衰

價目（日場）二等座貳角　頭等對號四角　特等對號五角（夜場）二等座四角　頭等對號六角　特等對號八角　兒童票全　外加捐稅

今天日夜兩場（二時半。八時）
上海現代劇社假座公演
鄭正秋先生生前遺作，李君磐先生改作並導演
倫理俠情家庭名劇

戀與愛

演員表　朱秋痕　李嘯芙　孫嘯天　王夢生　邊玲娜　袁鴿

朱女士除每晚登台外日間逢星期六星期日登台

前發電影贈劵停用　對號票每日上午十時預售